寄贈 11.5.8 帝國圖書館

京城日報
夕刊
發行兼編輯人 吉島兒治
印刷人 小川三之介
發行所 京城府太平通一丁目 合資會社京城日報社
五月十四日（木）

優等賞否受領　キクマツ　平壤 松岡酒造場

二大法案の上程で
衆院本會議は大波紋
貴院もけふ本會議開催

【東京電話】十四日の衆議院は問題の不穩文書等取締法案、退職金積立法案の二大法案が午後の本會議劈頭上程されるので政民、社大、國同各派反對演說が一齊に潮內相に浴せかけられ議場の一大波紋が豫想され傍聽席も大入滿員を呈してゐる、豫算分科會も前日に引續いて午前九時からそれ〴〵開かれ十四日一杯に質疑を全部了ることになつて居り豫算案も十六日討論採決を終つて本會議を通過するばかりになつた、同法案の中でも既に委員會で可決された商工中央金庫法案を初め東北興業會社法案、同電力會社法案等は十四日中に委員會を終了して、夫々本會議に上程されることになつてゐるので、豫算案と相前後して今週末までには重要法案も續々衆議院から貴族院に廻附される見込みで議事の進捗は極めて順調に運んでゐる、一方貴族院は午前十時から本會議を開き田中館愛橘氏が漢字制限、ローマ字採用を要望し國字問題で平生文相との間に和やかな論戰を鬪はしたが未だ政府提案がない爲め委員會もなく閑散を呈してゐる

貴族院本會議

【東京電話】十四日の貴族院本會議は午前十時十四分振鈴開會、十分松平副議長議長席につき開會を宣し、諸般の報告後日程に入り

田中館愛橘氏（無所屬）登壇、過般の文部大臣の答辯は漢字の弊害を認めてゐるやうであるがこの問題につき全く贊成である、自分は多年假名文字は日本人が考へ出した唯一のものであるから、これを日本の國字とせねばならぬことを主張してゐるのだ

と冒頭し各種の文典を引用して假名文字が日本の文字であることを力說する

滿洲支那においても漢字廢止の聲があり、ローマ字を使はせようといふ意見が起りつゝある

と得意のローマ字論に及び

平生文相は假名文字の主唱者であるが、この際假名文字教育を普及せしめる意志はないか

平生文相　登壇、假名文字教育は重大であるから慎重研究することゝする

と答ふ

津村重舎氏（研究）登壇、この際近衞議長松平副議長に代つて議長席につく

岡田前首相は非常時克服のためあくまでも擧國一致の形を整へようと努力したのであるが遂に衆議院に大多數を有する一政黨が反對したため解散し民意に問ふたのである、しかして正しい國民の審判によつて第一黨は第一黨たるの地位を失つたのである、民意に問ふた結果落ちたのが勅選議員になつてゐるのは如何なる理由によるのであるか

と暗に鈴木政友會總裁の勅選問題を非難する、更に語をついで

この例について見れば國憲國法の尊重に關し最近一、二の例について見れば國憲國法は嚴格に守られてゐないと考へられる、これを要するに政治家の責任にある、政治家が正しく主張してゐたならばかゝる事は發生しないであらう、欽定憲法に基いて皇室中心主義の嚴格な精神に立脚して政治も經濟も外交も行はなければならないと思ふ

廣田首相　擧國一致の形態については現內閣は成立當初から非常時局に處するため各方面と連絡をとつて組閣したのである、勅選については充分な注意を拂つたのである、さきに政府は貴族院に推薦した內に衆議院議員選擧に落選した人を推薦したが、政府は同氏が多年憲政のため功勞あつたことを認め、殊に現在大政黨の黨首としての地位にあり、貴衆兩院何れかの議席を持つことが必要のことであると思ふためである、國憲國法の尊嚴を維持することは全く同感である、政府は今後益々努力するつもりである

永野海相これに關連し簡單に軍規は嚴守されてゐる旨を答へ、更に

津村氏　登壇　首相の答辯は自分の質問の要點に觸れてゐない

と重ねて迫る、首相ふたゝびと答へる

海相　津村氏は私に對する質問ではないかと思ふが

津村氏　海相にも聞きたいが議長より時間がないと注意があつたのでこれにて打切る

と述べて十一時五十分降壇した

津村氏尚もつめより鈴木政友會總裁勅選の經過につき廣田首相は何か思ひ違ひをしてゐるのではないか、既に勅選にしてしまつたことは仕方がないが今後慎重考へてほしい

と述べて降壇

津村氏の失言に
海相取消要求
後日に紛糾を殘すか

【東京電話】十四日の貴族院本會議に於ける津村重舎氏の質問中國體明徵問題に關し

日本の陸海軍將校は俸給を貰つて居るから職業軍人であるが兵隊は義務服役である、然らば忠誠の念は兵隊に厚く將校に薄いのではないか、寧ろ將校を廢したら良くはないか、飛行服役が將校より忠誠の念が深い例として爆彈三勇士がそれである

と云ふ樣な脫線的議論を爲した、之に對して大臣席にゐた永野海相は質問は受けなかつたが、議長の許しを得て憤然色をなして答辯

只今津村君の御議論中に聞き捨てならぬ點があつた、このことに就ては陸軍大臣からも何等か意思表示することにならうが私は海軍大臣として申上げる、我が忠勇なる軍隊は將校より下士官兵に至るまで至誠の念に變りはない、上下一致至誠奉公の點については些かの遺憾はない、將校は部下を指導し之を以て立派な帝國軍人たらしめる爲め指導的地位にあるものである

と反駁し、津村氏に取消しを要求したが議長は津村氏は首相に質問したのみで答辯したので、永野海相は再び議長の許しを得て登壇、顏面朱を注ぎながら

津村君は何か私に言はれることはないのか

と述べて降壇すれば、津村氏は自席より

議長より注意があり時間がなかつたので申上げなかつた

と釋明し津村氏は自分の發言を認め、次の會議に之を取消すか[illegible]

津村氏をして取消させる
研究會側狼狽

永野海相が本日の樣に憤怒の表情を示したことは嘗て見ざる所であり問題は後日に紛糾を殘すものと見られる（寫眞は津村氏）

陸相、海相、內相に對してなした質問中陸海軍大臣に對する點に就ては研究會側は狼狽の結果では散會後直ちに院內に常務委員會を開き、意見交換の結果津村氏の言辭中に遺憾の節あるを以て、一應津村氏の意向を質した上取消しをせしむべきが至當である

といふに意見一致を見た、仍つて右の旨直ちに津村氏に通告した

辯護士試補考試並實務習修規則

朝鮮辯護士令の改正は過般公布されいよ〳〵六月一日から實施されることとなり、之れが施行細則として辯護士試補考試規則並に實務習修規則はこのほど成案を得たので近く公布するが、考試規則は筆記及び口述試驗を行ひ習修の實施その他の事項に基き辯護士試補の成績を考試するものであつて、毎年一回京城に於て施行し考試は法務局長を委員長とし當局委員二名及び辯護士中より總督の任命する臨時委員二名を以つて構成される

西南派抗日策を清算
頻に對策考究
近く訪日使節を派遣

【廣東十三日同盟】西南派幹部及實力派は抗日の巨頭胡漢民氏の逝去を一轉機として、從來の對日政策に再吟味を必要とし陳濟棠、李宗仁氏以下西南派要人は目下額を集めて對策を考究中であるがおそらく從來の抗日政策を清算する方向と解され、その第一次着手として西南政務委員會より近く正式訪日使節を派遣、從來の對日態度につき日本政府に釋明し、改めて對日親善の意思表示を行ふとともに西南の建設工作に對し日本朝野の物質的援助を仰ぐべきだとの見解が有力で一部では代表者の人選考慮中だと傳へられる

墺洪を誘つて
伊が聯盟脫退か
ハンガリー當局語る

【ゼネヴア十三日同盟】ムツソリーニ首相がいよ〳〵聯盟脫退の場合にオーストリア、ハンガリー兩國政府を說得、共同脫退の擧に出るものと解される、右につきハンガリー政府當局は十三日午前左の如く語つた

ムツソリーニ首相が聯盟脫退の如く言明した場合、オーストリア、ハンガリー三國政府を誘引共同行動を選擇するものと思はれる

伊が脫退せん
聯盟の態度を見極め
大戰前の對立を復活
伊公使館筋の談話

【ゼネヴア十三日同盟】ムツソリーニ首相はアロイヂ男以下イタリー代表のゼネヴア引揚げにより先づ聯盟理事會に對する反響を注視、理事會が依然としてエチオピア國の獨立維持に對伊制裁に關する主張を固執するにおいては斷乎聯盟を脫退する方針と解される、イタリー公使館筋も右ムツソリーニ首相の意向を確認十三日午前非公式に左の如く語つた

ムツソリーニ首相は聯盟理事會において依然反省の氣なしとの見極めがつけば、理事會が伊エ問題を討議するに先立ち先手をうつて聯盟脫退の擧に出るであらう、その結果歐洲情勢に一大變革を來し世界大戰前の三國協商及三國同盟の對立を復活することゝなるう

イタリー當局の意味する同盟とはイタリー、ドイツ及オーストリア三國乃至これにハンガリーを加へたものと解される

聯盟理事會

【ゼネヴア十三日電通】聯盟理事會は十三日午後五時五十分非公開會議を開きダンチッヒ自由市高等弁務官レスター氏の重任を可決、次いで六時より公開會議に移り法律問題に關する專門の報告書を一讀し最後にエチオピア問題に於て戰爭中奴隷制度の再流行しつゝある實情を述べた覺書を公表することに決定して六月十六日まで休會することゝし同六時五分散會した、斯くて聯盟は伊エ問題に關して次の理事會まで頰被り主義とし黑人帝國は事實上イタリーの蹂躪にまかせられることとなつた

拓務行政は
益々强化
永田拓相の答辯

【東京電話】十三日の衆議院決算委員會において岡崎三郎氏（無所屬）が

拓務省廢止說が時々出ることは外地統治上極めて惡影響ありと思ふが、現內閣の計畫してゐる行政機構改正に際して拓務省は廢止しないといふことをこの際明言出來ぬか

と質問したるに對し永田拓相は次の如く答へた

行政機構の改正問題についてはまだ省の廢合を話合つた事はないが閣議の話題に上つたことはない、首相が豫算總會で拓務省の廢止と言ふのは、內務省、陸軍省等の廢止論が出なかつたと云ふ意味と同樣の意味において言つたのであつて、影が薄いといふことではない、拓務行政は今後益々擴大强化すべきものである

全鮮火藥使用關係者講習會
七月京城で開催

本府警務局では火藥事故防止の徹底をはかるため來る七月廿三日から七日間京城府弘化門通朝鮮憲兵隊參考館で全鮮の火藥使用關係者の講習會を開催、講師は警務局の安藤技師、渡尾博士、森博士で、講習會員二百名に鑛業學や災害防止の講習を行ふ

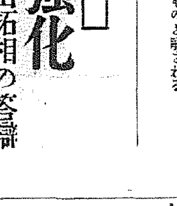

廣田首相に、

「庶政一新も大分怪しいもんですね」

といへば

「いや新しい思ひつきは、言はゞ新らしい着物みたやうなもんさ、とかく着なれた方に愛着を持ちたがるのが人情だ、それをむりにひつぱいでは風邪をひく、そこを風邪をひかさぬやうに着かへさせるのが政治家の仕事さ」と望月さんのお株を奪つて人情まじりの政治家論一席（但顏は廣相）

總督招宴

宇垣總督は十五日本府に開會される大學專門學校教育研究會出席者十五名と本府側出席者を十五日午後六時半から官邸に招待して晚餐會を催す

天地玄黃

つられ〳〵て答辯が自由主義から、統制主義に轉向しよるが、まで實行の方は何につられる

◇

新演民は遺言にまで抗日を主張しとる、抗日の結果がどうなるかを地獄で見て居れ

◇

イタリーも愈よおさらばちや國際聯盟は歐羅聯盟の名をすら値しなくなつた

◇

秘密會議論議で陸海軍から叱られる、さて〳〵下郞は口のさがない者

鮮米移出

【東京電話】朝鮮における鮮米移出數量左の如し（單位石）今月減少

十一年五月上旬　三三二、〇七二　前年同期比較（一六六、六五六）

前年十一月以降累計　六、三九八、九九四　△（一六六、一三三）

衆議院の重要肥料業
統制法案委員會

【東京電話】衆議院の重要肥料業統制法案委員會は十四日午前九時二十五分開會、同十一時二十分散會したが主なる問答左の如し

◇河野一郎氏（政友）朝鮮滿洲など外地に所在する肥料會社は如何なる方法で統制するか

◇小川商相　內外地とも一貫しなければ完璧を期せられない、外地に於ても本法と同じものを施行して內地同樣の方針を採る樣關係官廳と協議中である

◇河野氏　低廉なる肥料を供給するために供給不足の確安の增産の必要こそあれ、統制の必要はないと思ふが如何

◇商相　當局が獎勵しなくとも自然に增産され自給自足が出來る樣になると思ふ

◇河野氏　自然增産になるのではなく從來の事實に鑑み不讀である、

第六十七議會に提案した增産の命令權を削除したのは何故か

◇政府委員　前法案では許可制度の反射作用として增産命令權があつたが、許可制度では增産が阻止される懸念があつたから削除したものである

◇平野力三氏（第二控室）重要肥料統制專門委員會の構成を承りたい

◇小川商相　關係監督官吏及生産者、消費者の代表を以てしたい

◇平野氏　農會とか産業組合より代表者を選ぶ外、小作農民の團體である全國農民組合や日本農民組合の代表も加へたらどうか

◇商相　御希望として承る

不穩文書取締法案は
肅軍に絕對必要
◇政府當局の見解

【東京電話】政府が今議會に提出した不穩文書取締りに關する法律案は言論文書の自由を拘束するものとして反對の氣勢強く、同案の通過は危ぶまれてゐるが政府當局は左の如き見解を有してゐる

一、本法を成立せしむることは肅軍の目的を達成せしむる上において絕對必要である、由來軍は最近における怪文書は其の殆ど大部分が軍部に關するもので、これを根絕するにあらざれば肅軍の目的達成に多大の支障を來す

一、本法の目的とするところは故意に社會人心、軍秩、財界を惑亂する目的をもつて流布されるところの怪文書を取締るにあるから一般言論文書の抑壓にはならぬ

一、署名したる怪文書には〇〇など堂々と署名して配布されるものが多く又署名したるものを容認するにおいては皆玉利用等の脫法行爲をされる恐れあり本法制定の意味をなさぬ

世界最優秀の
浮揚ドック
眞珠灣に建造と發表

【ワシントン十三日同盟】アメリカ海軍長官代理兼軍令部長スタンドレー提督は十三日新聞記者團との定例會見において、ハワイ防禦施設化計畫の一部として眞珠灣に一千萬ドルの巨費を投じ一大浮揚ドック建設の旨を發表した、その內容左の通り

一、海軍省は一千萬ドルの豫算をもつて眞珠灣に浮揚ドックの建造を計畫し、既に海軍省工廠ドック局において設計を了し數日中に請負入札を公告する

一、新造浮揚船渠は全長一千十六呎、幅一千百八十呎、船台から上部まで百七十五呎の巨大なもので最高六十五呎の機械作業設備を收容し、アメリカが現在保有し又將來建造豫定の如何なる艦艇をも充分收容處理し得るものである

一、但し右浮揚ドック收容のための眞珠灣浚渫の必要あり、海軍省は二千五百四十萬立方碼の浚渫を計畫中である、これがために豫算八千萬ドルを豫定してゐる

一、右浚渫工事は既に四分一を了し事業繼續豫算二千萬ドルは目下開院協議會で審議中の次年度海軍豫算案中に計上されてゐる

一、新造浮揚ドックは最新式設備をなし世界に最も優秀なものとなるべく、太平洋におけるアメリカ海軍の能率增加に寄與すること多大で、過去十五年に亘るアメリカ海軍の希望を實現したものである

鮮滿拓殖會社準備委員會

鮮滿拓殖會社準備委員會は十四日午後一時から本府第三會議室に於て開會されたが、これに先立ち午前九時半から本府第三會議室で渡邊委員長、相川外事課長、田中警務局長等が下打合せを行ひ午後一時から渡邊委員長以下各委員に單部方面の委員が參集して準備に關する打合せを行つた

牛島局長歸城

牛島本府內務局長は去る八日以來石田鑛山課長、鈴里鑛管課、三部江灘、驛越を始め東海岸一帶の港灣その他を視察中であつたが、十四日午前七時歸城した

石田氏講演

陸軍省新聞班推薦の軍事美談講演者石田半秀氏は來る十八日忠南道廳での講演を成切りに、六月廿九日の新義州府廳を最後に全鮮各地の講演行脚を行ふ

本社見學

（十四日）忠北淸州加德公立普通學校訓導申範秀氏外生徒六十六名

◇人◇

◇吉田日出男氏（朝鮮總督府遞信副事務官）挨拶の爲め十四日本社來訪

◇韓基道氏（韓基道內科醫院、米國醫學士）同上

◇菅野權三氏（多獅島鐵道常務）十二日夜入城朝鮮ホテル

愚禿頭巾（122）
越路篇
吉川英治作　山村耕花畫

蜘蛛の笑ひ（四）

すでにその前から、憤怒、滅失、狼狽、あらゆる懸悃のみだれに、われといふものすら失つてゐる狂原年景である。

（いつかの流人僧だな！）

と、眼のまへに生信房のすがたを見ると、彼は蒼白になり、體はふるへ、口は渇ききつて、恐怖のさけびも出なかつた。

（――今こそおれは、復讐されるのだ。存分に、苦悶を味はゝせられて、こゝで人間の終りを告げるのだ）

と思ふと、生への未練やら、何とか生きたいと思ふもだえやら、悔悟やら、又さま〴〵な人間的の錯さがこくらかつて來て、醜い眼を、うつゝにキョロ〳〵うごかし頭を見たら、逃げさうな勢動をした。

「年景どのか。」

と駈け寄つて來るなり生信房は喘いだ息で云つた。

それすら、年景の耳には、うつなのであつた。

「……」

「代官の秘院殿ではないか。――オ、さうだ、あなたは年景殿にちがひない」

「……」

「何を悶然としてゐるのだ」生信房は、叱咤するやうに云つて、彼の體をたゝいた。

「官衙のうちの・大事な書類はすつかり持ち出されたか。……やつ？……館の彼方には、女子供の悲鳴が聞えるが、あれは御家族ではないか」

「……そ、さうぢや」

危害を加へる樣子がないので、年景はやつとかう頷いた。

生信房は、愕然として、

「えつ、家族の者も、まだ救ひ出されずにゐるのか……えゝつ、ぐづ〳〵してゐては焼け死んでしまふわ、あなたは一體、何をしてゐるのだつ、あの悲鳴は、あなたの子ではないか、妻ではないか」

「――ぢやが、まだ、役宅のうちに、大事な書類があるし、彼方へも救ひに行けず、こゝも炎」

「炎がなんだつ。信念をもつて行くところには炎も避けるわ。さうだ、わしは奧の棟へ行つておぬしの子や妻たちを抱へ出して進ぜるほどに、おん身は代官として、公の文書や、什器、徳園など、政に要る大事なものを火の難から持ち出されい」

云ひすてると、生信房は奧の廊へ向つて、躍なぐゞつて行つた。役所と、奧の棟とよぶ住居のあひだに、板塀があつた。そこには、門もある筈だが煙で見つからない。恐らく中で悲鳴をあげてゐる女子供らも、うろたへて、その木戶が見つからずに、右往左往してゐるのではあるまいか。

さう考へたので、生信房は、その塀ぎはにあつた太い栗丸太を擶にかゝへて、板塀を突き破つた。三ヶ所も二ヶ所も、同じ手段でたゝき壞した。

倒れた塀のうへには、わつと、多勢の女たちが、煙に追はれてなだれて來た。倒れる者の上へ、倒れる者が重なつた。

「――年景どのゝ奧方つ。年景どのゝ奧方つ」

生信房は、さがし廻つた。逃げまどつて來る者は、みな召使の下婢や侍女たちばかりで、子を抱いてゐるはずの年景の妻は見あたらなかつた。

すると、煙の中に、泣きさけぶ嬰兒の聲が聞えた。見ると、年景の妻が、幼な子の手をひいて、發狂したやうに、炎へ向つて、何かさけんでゐるのだつた。

味の良い
キッコーマン醤油
もに庭家と術のこ
京城　鳴屋醸造株式會社

婦人腰痛
こしけ
腰冷え・月經痛・不妊症
東京木村病院長　醫學博士　木村仁
こしけは恥に非ず　根本治療が必要である
こしけ增加につれ下腹の痛みを增し遂には血が混つて出る、腰痛み冷え
――素人にも使へる――
發明
九州帝大病院　婦人科御使用

こしけと頭痛が
六年間の腰冷えから解放の處女
栃木・有山つね
これ迄のどの藥より御貴店のお藥が一番快く心地よく治つてから頭痛の模樣も全くありません。十四五歲の頃からねばつた白い水の樣な下物が强くて頭痛がする、耳が鳴る、足も冷えて六年間は水の中に入ることも出來ませんでした。ザラ〳〵ざらついて氣持ち惡い子宮藥で失敗したこともあつて、ワセトン劑もさうではなからうかと使ふ前は不安でしたが、流れ出もせず心地よいお藥に驚きました。同病の方は東京市芝區南佐久間町三十三番地合名會社河野商店へハガキでワセトン劑何日分送れと申込める代金引換で御親切にお屆け下さるさうです。私は卅六日分三圓四十錢を藥店で求め有難かつたと感じてゐます。

淋毒の下腹痛みに
ドロ〳〵臭いこしけも綺麗に出ぬ
和歌山・辻堂みつ
私の淋毒子宮病は昨年五月結婚の三日目に發病したもので三ヶ月前膀胱炎と膀胱炎の洗滌に通ひ此上四十三日間も入院しました。一時子宮の腫も引き黃味色の濃いこしけも大分減くなりましたが直ぐぶり返し今度は下腹の外に股の兩側に强い痛みを覺えてきました。膿の容子で相當重い樣でありじく〳〵股に流れ出る生温い薬では治せない樣なので藥を外に求めてゐた際幸ワセトン劑が目にとまりました。お藥の効目は私より醫者が吃驚してゐました。ワセトン劑のお値段は六分七拾錢、十二日分一圓三拾錢、廿四日分二圓參拾錢、三十六日分三圓四拾錢です。病院用十二錢もお割下さるさうです。

月經時の腹痛が
月經は順調になつて姙娠までも
山口・賀川ツエ
思ひがけない流産があつて四ヶ月月經が杜絶しました。やつと少量の月經がある樣になりましたが、下腹と內股邊が引吊つて痛みました。一時は大變氣持ちよいので薬をガブガブ飲んでゐると、通經藥では不姙症は直くなるからワセトン劑をお使ひなさいと醫者のすゝめで治つた方の御忠告が動機で實藥を使用させて頂いたもので、病苦を逃れ姙娠中でございます。全國有名藥店、大百貨店藥品部でワセトン劑と申せば直ぐお判りです。品切れの時は、東京市芝區南佐久間町河野商店（振替東京三五〇一九番）へ申込めば敏速に届きます。又無代で河合博士著「女性の新生理學」も八ガキ一本で下さるさうです。

淋菌・黴菌を子宮內に一菌も殘してならぬ
田谷病院長　醫學博士　田谷誠
子宮の中で全部心地よく溶け、不快にさらず綺麗にもならず流れ出もせず碌なく周圍まで深〳〵滲み込んで淋菌黴菌を一齊殺し觸れ肉を急速に潤潤するワセトン劑なので、十五六歲の少女より五十六十代の老婦人に至るまで子宮の病氣を理想的に治しますから有難い進步を喜んで之を試み一日も早く樂しみの生活に健直されねばなりません。

頭痛、肩の凝りなども軍くする
のは今や夏に向へば一層こしけを增しますから今が根本的治療を試みる時期。腹因治療に早い殺菌劑ワセトン劑を必要です。

滿蘇國境五家子附近に ゲペウが不法越境す

滿洲國監視隊と交戰對峙中

某所着電】十三日午後三時滿蘇國境間島琿春縣五家子（露興對岸、煙秋附近）約二里の國境地點に蘇聯ゲ・ペ・ウ約十名が越境侵入して來たのを某地駐屯滿洲國々境監視隊員が發見、停止を命じたるもなほ前進を續けるのでこれに發砲、彼も交戰し兩軍對峙の形となり形勢急を告げたので、十四日午前零時某地より吉川中尉以下〇〇名がトラックに便乘同地に急行、應援に向つた

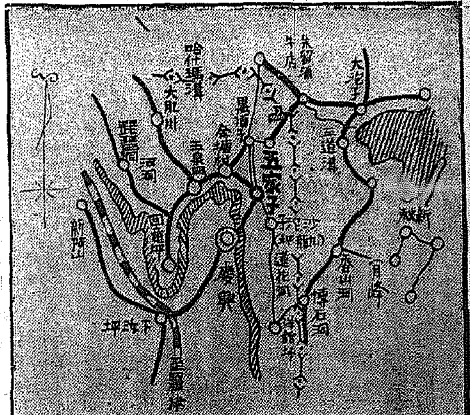

五家子附近の略圖

國境を挾み對峙中

滿蘇國境五家子に越境せる蘇聯ゲ・ペ・ウ約十名は滿洲國々境監視隊の發砲により一旦蘇聯領內に引あげたが、目下兩軍は國境線を挾み五百メートルの地點に對峙中である、琿春から吉川中尉以下國境監視隊員〇〇名が同地に急行した

關東軍發表

【新京十四日同盟】十三日午後三時五家子（長嶺子附近）國境にゲ・ペ・ウ二十騎が越境し來たれるをもつて滿洲軍監視隊はこれを射擊々退せるが午後四時に至りその數を倍加し、國境附近に位置し、我監視隊はこれと對峙中なり

滿洲國から嚴重抗議

【新京十四日發國通】蘇聯兵の五家子東部國境線不法越境について、滿洲國政府は蘇聯側の度重なる不法行爲に憤慨し眞相調査中であるが、その結果に基き蘇聯側に對し嚴重抗議を提出することになつてゐる

慶興守備隊 待機中

【羅南電話】五家子事件について國境守備隊よりの應援方に接した慶興守備隊では命令一下出動すべく待機中である

事件擴大の場合は 斷乎たる處置

朝鮮軍司令部の決意

朝鮮軍司令部においては五家子事件の勃發と同時に事件擴大の場合は、直ちに情勢に應じて斷乎たる處置を採るべく決意を固めてゐる

衝突の現場は 煙秋に近い

侮り難い蘇聯の軍備

長嶺子事件が漸く終結した折柄、突如五家子における蘇聯側の不法越境により東部滿蘇國境は再び妖雲漲りつゝあるが、五家子には滿洲國監視所があり、渥美中尉以下〇〇名が駐屯しをり、蘇聯は同所より約二里のポセット灣に背後を誇る煙秋（ドオキエフスコイ）に約二千名の各兵科を編成した部隊に飛行機、タンク、毒ガス等機械化部隊を備へ、東部滿蘇國境に於る蘇聯側の防備の中心となつてゐる

ソ聯兵力增加

【新京十四日發國通】東部國境五家子附近に不法越境せるゲ・ペ・ウに對し、待機中の滿洲國々境監視隊はソヴエート側が兵力を增加し積極的態勢を執りつゝあるに鑑み、萬一を慮つて附近の警備隊に來援を要求したので、日滿軍は直に增援を行ひつゝあり、ソヴエート側の態度より見て事態の成行は樂觀を許さない

東部國境劃定に暗影

關東軍では重大決意

【新京十四日發國通】滿蘇東部國境劃定に關する日滿兩國の折衝が漸く奏功し、國境劃定委員會の根本方針に關する諒解成り、日滿蘇三國間の平和的折衝が漸く軌道に乘らんとする矢先又々五家子事件の突發を見たので、關東軍は事件を重大視すると共に、ソヴエート側が一方に於て平和的國境劃定を希望するが如き態度を示しながら、他方に於て斯くの如き國境線に於ける不法事件を漸々と繼起すは、ソヴエート側が全然誠意を缺くためで、斯くては今後共同交渉を進めるも何等効果あらずとし、重大決意を固めるに至つた

鮮展の特選は新人が登場

東洋畫、西洋畫とも常連は推薦となつて

過半數は初入選の人々

第十五回朝鮮美術展覽會は來る十七日から六月六日まで本府後庭の景福宮內の鮮展陳列館で開催されることゝなつたが、去る十一日午前十時入選者の發表を見、十四日午前十時本府學務局長室に於て特選の發表が行はれた、今回の入選點數は第一部六十四點、第二部一百五十一點、第三部七十九點であつたがその中から十二、十三兩日に亘る審査員の嚴選によつて、特選は第一部（東洋畫）五名五點、第二部（西洋畫）八名八點、第三部（彫塑及工藝）七名七點が選ばれた、その內新特選は一部四名、第二部四名、第三部三名計十一名で新進作家の顏觸れが多い、尙ほ特賞は今明日中に決定を見る筈

十四回も連續入選 東西兩部に特選 獨力勉强の金重鉉氏

第十五回鮮展に西洋畫と東洋畫を出品して見事に兩方とも特選の榮冠を掴んだ京城長橋町、本府土木課勤務金重鉉氏（三七）は、鮮展開設以來毎回西洋畫を出品、第一回に落選した外十四回連續入選の記錄を持つ牛島畫伯の門下である、同氏の特選は人物畫で第九回と第十回の鮮展にも特選となり、殊に第十回の作品は宮內省御買上の光榮に浴した程の傑作であつた、同氏は勤務の餘暇獨學でデッサンに精進した人である、土木課で設計圖を引いてゐた金氏はニコ／＼顏で語る

「廿歲頃から急に描いて見たい氣持になつて一人でデッサンを研究しました、東洋畫の人物を描いて見たい野心が起つたので出品しましたが、この方は全然自信がありませんでした」

ホームスパン 鎌田夫人の話

京城錦町の鎌田繼子さんはホームスパン織を出品、第三部の特選となつた、作品は鮮產羊毛コリデールと濠洲ニュージーランド產毛メリノー、シロップシャー、サウスダウン等の特種羊毛を配合し、染色は金剛山の植物を始め鮮產の植物を配合したものを使用するなど約一ケ年間の苦心の製作である、繼子さんは語る

作品にとりかゝると同時に赤ん坊が生れましたので思ふ樣に仕事が出來ませんでした、特選になりましたが、作品の大きさは横九尺、高四尺の衝立で、京都の

輝く特選　寫眞は特選の中から（上）鎌田繼子夫人の牛島麗春と題するホームスパン製衝立（中）安保道子さんの東洋畫、こども（下）沈亨求氏の西洋畫老漁夫

十七日から公開

開場の準備は順調

鮮展は愈よ十七日から蓋を開ける、十四日午前中京畿道警察部の檢閱があつたが一點の注意撤收禁止等もなく無事に通過し、午後は宇垣總督が矢野學務局長を隨へて會場に至り下見をなした、十五日は新聞記者團の下見、十六日は招待日で十七日から一般に公開

第十五回朝鮮美術展覽會特選（〇印は初特選）

作品	住所	號	氏名
第一部 東洋畫 五點			
春陽	京城府長橋町二七	鐵馬	〇金重鉉
逍遙	京城府仁義町五七ノ一	晩堂	〇裵濂
こども	忠淸南道長項製錬所社宅		〇安保道子
威儀八音	京城府樂園町四六	香塘	白潤文
二人女	京城府松月町九八ノ一	淸湖	〇吳周煥
第二部 西洋畫 八點			
寫生する人達	群山府明治町二ノ六八		山下一彦
初春の山谷	大邱府南山町三三三	仁星	李仁星
風景	京城府平洞町一三ノ五		星野二彦
老漁夫	京城府雲泥町一三	雲峰	〇沈亨求
靜物	新義州府宮町一		〇長根翠
農村少女	京城府長橋町二七	鐵馬	金重鉉
牧丹錦枯春	京城府□宮町二ノ八八		〇猪川克己
讀書	京城府花園町一六三		〇李鳳商
第三部 彫塑及工藝 七點			
鳳凰文樣棚	京城府嘉會町一一六		張基命
牛島麗春	京城府錦町一三一		〇鎌田繼子
螺鈿文樣箱	平壤府□里一三六		〇塚原庄太郎
高句麗野	京城府黃金町二		岩佐久代
花、鳥紋透彫シャンデリヤ	京城府梨花町九		土屋耕造
茶棚	京城府林町一二四		〇嚴孟云
壺	京城府西江通一三ノ九八		戶張幸男

十六名のスリ檢擧

被害二百件、一萬圓に達す

花時の防犯に努力してゐる京城鍾路署では十四日長沙町の親分で通つてゐる住所不定前科六犯金在元をはじめ配下八名そのまた手先となつてリスの如く稼ぐテンピラスリ七名計十六名のスリを檢擧した、被害件數は自白しただけでザット二百餘件、一萬圓を越えてゐるので更に餘罪追究中である

歸朝後に ペルメル

大連に上陸 河村本部隊

【大連十四日同盟】北滿警備の一翼に立つ第〇〇聯隊河村本部隊は、小泉、中島、矢野各部隊は十四日午前八時官民多數の熱狂的歡迎裡に、往年の武勳を誇る軍旗を先頭に威風堂々大連に上陸、忠靈塔及び大連神社を參拜した、なほこれらの部隊は午後六時三十分大連驛發北上する筈である

卸小賣 ネクタイ專門 京城本町二丁目 吉田支店 電本二七九

七八聯隊で警備演習

龍山步兵第七十八聯隊では來る卅、卅一兩日京元線で鐵道警備演習を擧行、第二回は六月廿五、六兩日京義、京釜線に於て擧行する筈である

阿蘇から別府へ 九州觀光團 十五日夜歸城

【別府特電】我社主催九州觀光旅行團は十三日熊本發、濃霧と烈風をおかして阿蘇登山を決行、湯の町別府に至つて宿泊十四日は午後六時半別府發、十五日午後七時廿五分京城へ歸着の豫定

行倒れ

十四日午前六時頃京城西大門町一〇〇先道路にモヒ患者の朝鮮人卅五歲位の死體があつた

燒物のシャンデリヤ

土屋耕造氏

第三部の特選となつた土屋耕造氏は岐阜縣多治見工業學校を卒業、目下總督府中央試驗所に勤務してゐる、昨年も特選になつてゐる、實績をまとつた氏は語る

今年は時間がなく日限を急いだので駄目だと思つてゐたのに特選は幸運です、作品は高麗時代の鏡からヒントを得た燒物のシャンデリヤです、鄕里の實家が燒物を商賣してゐるので、小さい時から燒物には興味を持つてゐました

つゞれ織の趣味を少し取り入れました圖面は朝鮮婦人が高麗鏡の奩を抱へたものですが染色に苦心しました

石が崩れ慘死

十三日午後三時京城崇仁町五四劉鎭龍君（三三）は昌信町京城府採石場で作業中、足場の石が崩壞して墜落、岩石の下敷となり頭蓋骨を碎いて慘死した

大福餅中毒事件 俄然當局活動す

毒藥物投入かの調べ

【濱松電話】濱松一中の大福餅事件は十三日午後十時の調査に依れば罹患者千八百十名、そのうち重病百廿八名、死亡四十名、全快十四名あり稍々峠を越した模樣である、而して中毒原因は今なほ判明せず、死體を解剖した名古屋醫大の小宮博士は死體の心臟、腎臟を携へ十三日午後名古屋へ歸つた、一方濱松署は檢事局指揮の下に製造元三好野方の製餡機械による嫌疑の毒藥物投入を前提とする犯罪事件として推理調査をなすべく、既に大活動を開始した

ヂフテリヤ猖獗

府廳では無料注射

最近京城府內にヂフテリヤが猖獗をふるひ患者は本年一月から既に百七十一名に上つてゐるが、蔓延の兆があるので、京城府では幼兒に無料で至急注射を施すことになり、親御さん達に警告を發した

飛込んだ老人 漢江で助かる

十三日午後八時頃京城漢江橋から老人が飛び込み自殺を計つたが、江岸の小圓丸の船頭李命君と金長洙君が泳いで行つて救助した、老人は始興郡秀岩面陵谷里金思樂さんで、身寄りのないため厭世したもの

同窓會

舟橋普通學校では十七日午後一時から同校講堂で男子部同窓會を催す、會費三十錢

全般天氣豫報（15）

地方	風	天氣
黃海・京畿・忠南北	南東乃至南西の風弱く	曇
全南北	南東乃至南西の風弱く	一般には曇で霧のかゝる所もある
慶南北	北乃至東の風弱く	一般には曇で霧のかゝる所もある
平南北	南東乃至南西の風弱く	曇
咸南・江原	南東乃至南西の風弱く	曇
咸北	南東乃至南西の風弱く	曇

京城地方【今晩】南東の風弱く曇【明日】同じ

仁川地方【今晩】風弱く曇一時曇り勝【明日】は風弱く曇一時晴、海上に霧がかゝる

京城溫度（十三日）最高二十七度三、最低十五度（十四日）正午廿三度三

今晩のラヂオ

六時偉人物語（東）東京放送童話研究會▲六時二五分趣味講座（東）乾政彦▲七時三〇分講演（東）田邊友次郎▲八時謠曲（東）觀世喜之外▲八時三〇分浪花節（東）雲井雷太郎▲九時作曲祭（東）山口英子外

東京大相撲 二日目取組

備甲・鏡ノ里　九州山・海光山　太刀若・天城山
大邱・浪川　三熊山・五ッ島　瀬川・大邱山
射水川・金湊　大八洲・綾若　番神山・松前山
磐石・出羽花　桂川・和歌島　大潮・上州山
富ノ山・筑波嶺　巴潟・玉ノ海　旭川・綾昇
新海・鏡岩　双葉山・兩國　淸水川・駒ノ里
出羽港・玉錦　笠置山・男女川

左官組合野遊會

京城蛤町京城左官業組合では恒例野遊會を來る十六日正午龍山李昌園で催す、雨天の場合は京龍館で催す筈

皮膚科 泌尿科 鷲海醫院

本町で他の店にない 樽詰生ビール賣出て 京城 朝鮮館 キリン・ホール

健腦丸 頭痛と逆上に 健腦丸 朝鮮みやげにツルチュク貰つた人が大喜び

・十五日より十九日まで……五階ギャラリーにて
映畫に關する展覽會
PCLトーキーの製作過程を始め、映畫に關する興味深き資料を數多取揃へて展觀
・十六日より……二十日まで 夏の半衿陳列 二階呉服賣場にて
京城 三越

更新せる近代座の異彩
上演種目
A 戀愛と結婚の書 三景
B 悲劇 氷雨の夜 三場
C 傳明主演 曉を呼ぶ男 八景
D 信子十郎 花井お梅 三場
E 信子傳明共演 細君三日天下 三景

本邦映畫界大スター 五月信子
現代映畫界王者 鈴木傳明
總員八十餘名
△補導高橋義信
觀覽料 三等 一圓 二等 二圓 一等 三圓
五月十四日（木）十五日（金）十六日（土）十七日（日）四日間（正午後五時開幕）
興演地 京城・興南 城津・永安 羅南・淸津 羅津・雄基 圖們・滿洲
御觀覽はお早く申し込み下さい。混雜をしますから。（特に割引致しません）
朝日座 電本二三二八番

●惡醉でいつもお苦しみになるには及びませぬ もしアナタにノーシンの御用意さへあれば！●

十五日ヨリ 捺染ゆかた大賣出し
何卒柄の豊富な中に御選擇を
內地一流の染工場が『染に、織に、柄に』格別の苦心を拂つた逸品中の新柄より更に弊店が嚴選を重ねたる明朗快美なるゆかた！
雛菊、菊御代ゆかた、スター好みゆかた、大和撫子ゆかた、富有絞りゆかた、夕霧ゆかた、小夜風ゆかた、美人染ゆかた 等の百餘種
男物 一圓四十錢より　女物 一圓六十錢より
單衣モス着尺新柄賣出し……二階
初夏の爽やかな着心地はモスリンの生々した色彩とさらつとした感觸から生れます
安い安い 四階特賣場開催中 八日より二十日まで……四階ホール
丁子屋 京城南大門通

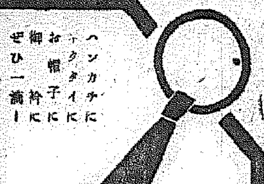

ハンカチに ネクタイに お帽子に 御衿に ぜひ一滴！
お出かけ前に 金鶴香水
定價 .25 .38 .55 1.00 2.00 3.00

父次夫儀葬送の際は御繁用中御會葬被下難有御禮申上候混雜中御尊名御伺ひ洩れ可有之存じ乍略儀不取敢以紙上御厚禮申述候 敬具

男 加來安一
弟 加來倉造
妻 加來華
親戚總代 進辰馬
直野良平
友人總代 永井照雄

神徳を仰ぎ心田開發
いよく實行に移る
教化行事は總て神社中心に行ふ
平南道當局の工作進む
一面一社の造營計畫

【平壌】心田開發に大いに力瘤を入れて乘り出した"安武イズム"の具體的施設平南道の一面一社プランは大いに進捗、新安州、价川、中和、順川、安州、陽德、江東面、晩達面、成川、江西、平原、德川等は目下本府に認可を申請中であり、孟山玉泉面は既に完成十日鎭座祭を執行平原、安州、永柔の三社については認可を得、成川、德川、陽德は敷地選定中である、平南道當局ではこの完成に益々拍車をかけることになつてゐるがこれが完成は實に地方民心の教化明徴に大きな力を持つことを確信してゐる

第一に境内を潔くとつて青年團等の集會に適し、かうした行事がすべて神社を中心に行はれることゝなり、從つて民衆に精神上の確固たる基礎を與ふることが出來、延いては愛國心愛郷心を增し淳風の美風を發ふことになる、近頃儀式なことは宗教と神社との區別がよく判つて來たことで、地方基督教信者のうちで建設、新設、を問はず神社建設寄附を申込む者すら出て來たことで、かうしたことから爲政者に對する理解が高まつて地方行政に對する民衆との親しみが著るしく增して來たことが確信されるといつてゐる

葉櫻の初夏　京城郊外　牛耳洞

死神に憑かれた男
二回も入水して救助され 夜拔け出して轢死

【大田】忠南、新灘津隧道入口で十二日午前六時頃貨物三一列車が轢死體を發見、届出とともに身元調査中であつたが同驛大田到着の二八列車客車に多數の肉片と血痕が附着してゐるのを發見した轢死者は忠南燕岐郡邑内里朴勳秀(三)のものと判つた
朴は十一日晝間前後二回に亘つて新灘津江に投身自殺を謀つたのを清州郡鄕面邊萊里金龍鐘氏が救助し自宅に連れ行き保護を加へてゐたが夜中拔け出して自殺した

坑夫二名生埋め
五時間後にやつと救出

【大邱】十一日午前九時頃漆谷郡架山面梅湖洞道德鑛山で坑道の前端約四間の箇所が突如崩潰し外界との坑道を遮斷され入坑中の坑夫李鶴淑(二)李有俊(三)の二名は坑内に生埋めとなり大騷ぎを演じ消防組、鑛夫約百名の活動により約五時間後やつと救出し兩名とも奇蹟的に命拾ひした

若妻の道行
實家で吃驚

【鎭南浦】府内龍井町二六金鳳健の二女定淑(二)は數日前山陽の許家へ立寄ると家を出て行つたので親元では婚家へ歸つたものと思つてゐたところ、十二日に突如龍川警察署から同女を保護してゐるから至急引取りに來るやうにと知らせがあつたので吃驚してゐる、因に同女については以前からよからぬ噂あり、他の男にそゝのかされて戀の道行と出かけた模様である

謎の死體
嬰兒と中年男 統營で發見

【統營】去る十日午後四時頃市外蓬萊里火葬場附近に嬰兒の遺棄死體を通行人が發見、統營署では十一日金德龍醫師の執刀で死體を解剖に附すると同時に遺棄犯人を嚴探中の處十三日午前七時頃貞梁里海岸に三十歳前後の洋服男の死體が漂着したので同署の金刑事が現場で檢視すると懷中に質札や計算書を所持してゐたが自殺か他殺かは不明だが、同署では同記嬰兒死體と關係あるものと見て身元調査中

農會費を食ふ
横領面書記 二名局送り

【釜山】慶南山淸郡梧側面々事務所書記金興石(三)同朴致淇(三)の二名は昭和九年六月ごろから農會費と面有地の小作料合計百六十二圓を横領してゐた事實がこの程發覺、山淸警察署に檢擧され同署で取調べ中であつたが十一日檢事局へ一件書類と共に送致された

尋ねる息子はブタ箱入り
搜査願ひを出した親爺さん吃驚仰天

【平壌】息子が行方不明となつたため平壌署に搜査願ひを出したところ實は豚箱に入つてゐたといふ笑へない話がある——府内西城里李興三は息子の興邑(二)が十一日前から行方不明となつたので悪い男に誘惑されたのではないかと十二日平壌署に搜査願ひを出したところ去る十日悪運つき旭町平南タクシー工場に侵入、自動車のヘッドライト、反射鏡等を窃取逃走せんとするところを同工場職工に發見され平壌署に突き出され取調べを受けてゐたのを知り悪事を働いてゐたと判明したので興三は老いの眼に涙をためて『畜生が、畜生が』と泣きわめくので係員も親心にほろりとした

廣州の拳銃
出所判明し ひと先づ落着

【廣州】既報、大田面水西里河九氏方で發見した拳銃は竹之所部隊長自ら現場に出張調査したところ同家には約三十年前京畿道國防の大官が居住してゐたことがあり同家を改築した際のものと推定、時節柄重大視されてゐた事件も一先づ落着した

大膽な惡少年
平壌に跳梁

【平壌】十二日午後十一時五十分ころ府内上需里一二五モダン寫眞機店の表雨戶をこぢ開けて侵入し陳列棚にあつた寫眞機一個を窃取し逃走せんとするところを巡邏中の平壌署員が發見追跡の上、逮捕取調べたるところ右は新里一二六宋樂輝(一七)といふ少年で年齢にも似合はずその大膽さに呆れてゐる
◇—府内新陽里一八一雜貨商館の雇人張化(一七)は十二日主人の不在中をねらひ金庫より十圓を盜み出しこれを他所に隱さんとするところを同家の長女に發見され同女の機轉により平壌署員に逮捕された
◇—府内新陽里一九五師淸澤さんが十三日午後零時ころ府内三中井百貨店一階雜貨部で買物中、背後より蟇口をスリ取らんとする少年を店員が發見し平壌署に突き出したが右は酒口町二高正男(一六)といふスリ常習者であつた

自轉車泥棒
京城で盜み田舍で月賦販賣 二人組常習犯就縛

【廣州】去る五日正午頃廣安面京安里を通行中の自轉車乘りの男を廣州署員が怪しみ引致取調べたところ京城府三坂通一二五林好成(二)で江原道原州郡富論面興浦里五七〇李昌植(二)と共謀して京城で自轉車を窃取し廣州、驪州、利川、廣州方面に送つて月賦販賣を常習にしてゐたことを自白、最近の分だけでも十餘臺に上り引續き餘罪取調べ中

結核豫防入選標語
應募六百篇

【咸興】咸南衛生課で懸賞募集した結核豫防標語は内地、外地、滿洲國の各地から約六百篇の應募あり、嚴選の結果
▲一等【賞金二十圓】一句 半島開拓二千萬、今や起て結核豫防 名古屋市 山形忠一
▲二等【賞金十圓】一句 結核豫防は平時の國防 咸興府 韓 曆明
▲三等【賞金五圓】一句 所かまはず痰吐くな 京城府 本多 大輔
外に選外佳作十六句の諸氏入選、外に選外佳作十六句にも粗品進呈の筈

二人の少年
行方不明

【淸津】府内羅南町居住金致化氏の四男、淸南學校一年生顯魁(一〇)は去る十日の咸北道聯合青年團大會見物に會寧から出掛けて來た從兄の金石頭(一二)が翌十一日午前九時頃歸路についた時顯魁少年も一緒に會寧へ行くと家を出たまゝ行方不明になつたので親達が心配して態々會寧に子供捜しに行つたが杳として行方判らず十三日淸津署へ搜査願

新手盆栽泥
大邱を荒す

【大邱】風流泥棒—府外解顔面生れ孫水道(二)は先頃出獄したばかりのものであるが、最近素晴しい盆栽を賣り歩いてゐるといふので大邱署刑事がその行動を警戒中盆栽專門泥であること判明、十三日逮捕して取調べ中總被害額八百圓に上つてゐるが、犯人は『窃盜も新手でやらねば駄目ですよ』とノホホンをきめてゐる

佐藤警部補の署葬
故人の德を慕つて多數の會葬者集る

【元山】防疫のため殉職した元明川署衛生主任故佐藤警部補の署葬は十一日午後二時から明川署で嚴かに執行されたが咸北道廳からは特に下飯坂警察部長、正田保安課長等が參列した、下飯坂部長は同日歸羅して語る
葬儀は非常に盛大で會葬者二百名もあつた、特に普通學校、小學校の生徒達も參列遠く○安消防組、永安工場員を初め有志多數が集り又警祉面あたりからも故人の德を慕つてやつてきてゐたのには感心した

電話局參觀デー

【延吉】延吉電報電話局では『花は見所、電話交換手も參觀しませう』との案内狀を一般電話加入者に發し、去る九、十の兩日を參觀デーとした

祝福の港都に贈る
本社の催し
春の寫眞コンクール オールトーキー映畫大會

十五十六と兩日に沸く仁川開港本社では府民へ贈物として左の如き二大催しをなし一層祝賀氣分を濺くすることになつた

春の寫眞コンクール (規定)▲題材祝賀氣分を盛つたスケッチ▲出品は手札以上枚數制限なし▲出品方法寫眞紙の裏面に住所氏名を明記すること▲送り先本社仁川支局▲審査全鮮寫眞聯盟に一任のこと▲締切五月二十日迄、賞品▲特選一名永井府尹賞本社賞とタル▲準特選一名齋藤所長賞本社銅メダル▲入選五名京日メダル▲いづれも堀谷寫眞材料店からアルバムの(副賞)全鮮寫眞聯盟仁川支部と共同主催

オールトーキー大會 本社トーキー班の來仁を請ひ十六日午後七時半から仁川神社境內で仁川で最初のオールトーキー野外映寫大會を無料で催す、フヰルムは一流映畫會社の特作品、映畫機は本社自慢の優秀機、無料で公開

主催　京城日報社・毎日申報社

猛炎に無殘の燒死
農家の不注意から白晝二件もの珍事
平南陽德郡下に呪ひの火

【平壌】白晝相續いて二件も火災が發生し何れも死者を出した慘事が平南陽德郡下にあつた
その一 去る七日午後三時十分頃陽德郡大谷面上英里一一七李明植の二男根宗(二)が庭に積んである豆殻の附近でマッチを弄んでゐたところ豆殻に引火し折柄の風にあふられて同家藁葺草家に燃え移り全燒して同四時半鎭火したがこれがためオンドルに就寢してゐた二女雲女(二)は大火傷を負ひ、三女雲福(二)は無殘にも燒死した
その二 八日午後一時頃同郡德面貧里二八李希麟が自分の畑で新作中燒草をのぞくため附近の草にマッチをもつて火をつけたところ火は見るくうちに燃え擴がり遂に私有林二千五町歩、道有林三十町歩を燒失して同七時頃漸く鎭火した、李は鎭火に努めるうち煙に包まれて窒息死に至つた、損害約八百圓

弄火から山村半減
二日經てやつと事實が判明
龍岡郡にも火の受難

【鎭南浦】十日午後四時半頃府外龍岡郡吾新面松城里第五洞山洞の金東鎭方より出火し猛炎は忽ち隣家に燃え擴がり同所にかたまつてゐる十戶(同部落戶數三十一戶)を全燒し同六時半鎭火した、原因は附近の金東、李東の四歳と六歳の二人の子供が燐寸を弄んで大事に至つたものである、同所は駐在所より三里餘離れた山中にあり十一日駐在所を經て鎭南浦署に屆出があつたので金司法主任、林田保安主任外刑事巡査が直ちに同郡部落に出張、罹災民の救助等につき應急處置をとつた、金司法主任は語る
一瞬の間に燃え擴つたゝめ罹災民は着のみ着のまゝで食べるものも無論ありません、とりあへず燒け殘つた十一戶のところへそれぞれ避難させてはあるが何れも貧農なので全く可愛想である、郡と面當局が何とか救濟の手を延べてほしいと思つてゐる

百草溝の大火

【延吉】在百草溝警察分署にて去る一日大火あり現地と延吉間の電話線不通のため詳細不明であつたが省公署より小川司法科長、池田行政科長が出張、去る五日歸任しての報告によれば識人家屋から出火し、全燒二十三棟、破壞家屋一棟、半燒五棟、損害額約九千圓に達しており、被害者は何れも識人で同情されてゐる

威嚇の發砲
密輸者重傷

【新義州】十二日朝六時頃義州郡威化面北下洞新義州稅關監視所附近に七、八名の密輸者が群集してゐたため警戒中の稅關吏具野壽吉氏が發見し取調べんとするや突然同氏に組付き暴行に出でたので自衛上やむを得ず威嚇的に所持した拳銃を發砲したところ相手方の左腕上膊部を貫通したので直ちに新義州道立醫院に收容治療中であるが二ケ月の重傷である、因に被害者は中之島居住金基乙(二)であることが判明

偽刑事送局

【新義州】慶州邑四部洞無職尹啟根(二)は前科五犯のしたゝか者であるが、去る二日午前十一時頃義州郡州内面で面書記張熙讚に對し『俺は義州署の刑事だ』とおどして身體檢査をなし煙草二本と古靴下を强奪逃走せんとした際折よく通り合せた義州署員が逮捕せんとするや反抗したが遂に逮捕せられ取調べを受けてゐたところ十三日新義州檢事局に送られて來たが、この外偽刑事を裝ふて物品を押收强奪してゐたことが判明した

羅津の痘禍
更に四名も發生し 防疫陣は不眠不休

【羅津】去る二日以來十四名の痘瘡患者が續發した羅津邑に、十二日更に邑内新興洞に四名の新患者續出し累計十八名に上り今後續々發生を豫想されてゐる、警察當局では十一日中に約五千名に種痘を實施し、種痘者約一萬五千名に達したが、數日中に全市民に種痘すべく、羅津署の防疫陣は全く不休の活動を續けてゐる

田内捕手入營

【咸興】全咸興軍の名捕手田内力君は普通寺輔車大隊入營のため二十日頃咸興發歸省の筈

廿六驅逐隊
元山に入港

【元山】東海岸警備航中の鎭海要港部所屬第二十六驅逐隊『樅』『蓮』『蓼』の三驅逐艦は十三日午前九時半入港し防波堤沖に投錨した、玉田府尹、池田要塞司令官外十餘名は警備艇に便乘して樅を訪問し高橋司令に表敬ついで有馬樅艦長、大迫柿艦長山下蓼艦長を訪ひ歡迎の挨拶を述べ府からは清酒一樽を贈つて乘組員の勞を犒ふたなほ同日は正午から十四日は午前十時から正午まで一般の拜觀を許し又十三日は第二公普講堂で元商等で軍事映畫が上映され本町小學校では乘組將校の軍事講演が午後二時から行はれたが十四日午後二時拔錨した

岩窟事件
とんだデマ 犯人の兩親を街に引廻すと觀衆殺到

【沙里院】既報=岩窟怪死體犯人趙炳烈が沙里院署に檢擧以來この連累と見らるゝ父母や其他友人等も續々署に引致し嚴重取調べてゐる折柄、十二日正午頃一見田舍人らしい數多の男女が署の附近に蝟集し頻りにザワついてゐるので何事かと聞いてみると同日署で犯人の父母らに鼻ぐしをつけ、みせしめの爲め市内を引廻すさうだとのデマが何處からともなく飛び、それを見物せんための人だかりである事が判つたとは、とんだナンセンスであつた

強盜の餘罪

【新義州】既報批峴牛市場で悍馬賊に逮捕された怪見强盗容疑金額基外一名につき取調べの結果、金額基は偽名で本名は田家桂(二)と判明した、同人は安東掲網前で自轉車七臺を窃取し府内初音町十二、義信自轉車店に事情を明かし賣り捌いてゐたもので豫て自轉車窃盗犯人として指名手配中のものであつた、餘罪の見込

咸北辭令 (十一日附)

京城鐵道局補　大庭輝雄　任府屬、淸津府在勤を命ず

おどばるーむ

◇……【鎭南浦】春季軟式野球大會の幕開き名選、名譽院長ひの道立醫院軍、知念院長代理以下劉驊は腕より口の方が達いのが特を運べて出陣し日鐵と對陣
◇……一回目日鐵の零に同院軍一點をリードして氣をよくしたが回を重ねるに伴れ形勢は逆轉益々惡化に病院軍等つゞき、片や日鐵は一擧七點も八點も稼ぎ込む、しかし病院軍「一寸さじ加減やつてるんだ」と藥のつもりでへらず口を叩く
◇……五回まで行つて二十一對一のスコアーとなつて『もうサジを投げたよ』主將の知念先生勝負は時の運ダショウ(醫方)がない所しやつぱり負けるのは觀念無念の極みだとカブトを脱ぎ一同ホロく

ワシミルク　ネッスルミルクフード　景品當籤發表

等級	景品	當籤番號
壹等	壹千五百圓割增金附復興債券 壹枚	257　284　858　5148　6654　9366
貳等	新型革製ハンドバッグ・婦人用硯箱・壁生地ベビードレス・クラブ化粧品詰合せ箱・東陶製コーヒー茶碗半打・純毛五六才用スエター(男兒又は女兒用一着)小學生用革製背負カバンの中御希望の品一品	668　1225　4992　6078　7176　8579
參等	黄銅製菓子器セット・御母様向布表古代キルク草履・白塗尺一小判型鯉模様盆・文化人形男女一對赤ちやん用毛布・八端風呂敷・メリヤス生地ベビー服の中御希望の品一品	88　276　366　1239　1871　2871　3993　4218　6814　6968　8997　9146
四等	上製高級タオル一本	7101 4849 2129 948 26 7478 4983 2297 974 38 7782 4986 2362 1093 195 7983 5002 2378 1110 242 8123 5067 2499 1140 278 8430 5165 2604 1171 300 8474 5498 2813 1175 301 8620 5650 2819 1344 449 8676 5658 2888 1412 482 8911 5819 2988 1441 485 8925 5864 3066 1502 522 9051 5957 3067 1534 574 9175 5966 3089 1653 605 9374 5991 3276 1743 676 9387 6279 3413 1789 698 9443 6422 3661 1842 724 9475 6519 3836 1870 768 9656 6658 4010 1989 815 9700 7074 4159 1997 827 9818 7086 4583 1998 913
五等	ネッスル・キャラメルは抽籤券發行と同時に御送附濟	
六等	ピーターコーア試用品は抽籤券發行と同時に御送附濟	

左記當籤番號は發行抽籤券各組に共通適用致します。

◁御注意▷
御當籤の方は直に御送り致しました景品抽籤券を末記會社宛御送り下さいますれば景品を御送り致します。但し貳等又は參等に御當籤の方は御希望の品名を御知らせ願ひます

神戸市三宮町　ネッスル・アンド・アングロスヰス煉乳會社　廣告部

Crown
クラウン万年筆
大阪　沢井商店

本場産　貴生堂の朝鮮人蔘　京城本町二　電本一三六

金銀(德)白金
京城德力
京城明治町
電話本局 1572・4037・3939 2088・3688

ラクトーゲン
肥る
伸る
こなおちち

乳兒養護法箇條書

日本赤十字社朝鮮本部病院小兒科、愛國婦人會朝鮮本部乳幼兒相談所發表

10、清潔にして下さい
（イ）少くとも隔日に入浴のこと（ロ）指と玩具を清潔に（ハ）肌着と襁褓の注意（ニ）初生兒の眼と臍部を清潔に

（イ）生れて一年位は毎日お湯をつかはせた方がよろしい（なるべく午前のうちで、食餌の前）浴後は冷えぬ樣によく拭いて、天粉を充分に撒布なさい、白粉はいけません。
（ロ）指や玩具を舐めますから、いつもきれいに拭いておやりなさい
（ハ）肌着は晒木綿か『ガーゼ』を用ひ、襁褓に『ゴム』のおしめカバーを用ひてはいけません、おむつは時々石鹸水で煮沸消毒をなさい
（ニ）初生兒の眼と臍部とは特に清潔になさい

11、つとめて新鮮な空氣と日光とにおあてなさい
クル病と結核の豫防に効果があります

冬生れの子供（日光が不足のため）は骨の發育が不完全なのが多いやうです、日光浴のときは、塵のたゝぬ空氣のきれいな時ガラス戸をあけはなしておやりなさい、紫外線ガラスでも塵の附いた不潔なガラスは役立ちません

12、赤ちゃんの日常狀態をよく觀察して置くこと
これは病氣を早く見つける方法になります

注意深いお母さまは赤ちゃんの狀態をよく觀察して置かれますので、少しでも變化があれば手遅れなく治療にとりかゝることが出來ます

13、お母さまは赤ちゃんのために特に食物に御注意なさい
胚芽米をお上りなさい、甘い物はなるべく避けて下さい

お乳の性質をよくするためにも（脚氣豫防にも）必ずヴイタミンの多い胚芽米をお上りなさい、又お母さまが甘い物を澤山おあがりになるとお子さまの骨を作る成分を害します、頭蓋癆（僂痀病の主徴候）の子供のお母さまのお乳の中には乳糖が多いと云はれますから、其他はなんでも召上つて結構です

初夏の頭髪

波を象徴して　思ひつきですね

☆☆☆初夏の頭髪には、かうした清新リングレットを是非試みていたゞきたいものです
寫眞ではよく判らぬかとも存じますが、美しいウエーヴのふくらみ、こんなまろみが斷然新しい型です、
そしてきれいな額を、より立派に見せる上に、このまるいウエーヴの出し方はたしかに成功してゐるのです
☆☆☆そして波と波との間のリングレット、又は波の上に、恰度、しぶきのやうにリングレット置いたのは、少し諧味を出したもので初夏のもの惱ましげな風情にもふさはしく、この頭髪を御紹介する譯です（東京ノダ・ビューテイハウス）

臭いものには蓋！　蠅の絶滅法

×……ぼつ〳〵いやな蠅が出ました、この蠅をとるには『ハイトール』とかいろ〳〵な藥がありますが、この繁殖力の盛んな蠅は一寸手が出ません、この頃の戰術では科學戰も重大ですが、更に重大なものとして、それらの武器や食糧が要求されてゐる本據を破壊することださうです
×……そのやうに、蠅の絶滅法は『ハイトール』なぞの藥品や、『はいたゝき』でなく、ごみためやお便所の口にしつかりしたふたをすることが最もよい方法です。昔から『臭いものにはふた』といふことがあります

紙上病院　老人の胃病

【問】六十餘歳の老人ですが先年來より胃腸にて鹽分食品分量に用心致すもの、時折り餘儀なき場合過食すると食後四時間もすれば胃部に痛き痛みを覺へ從つて味覺も減し困つてをります何か手輕な日常療法を御示し下さい

【答】本田博士　胃酸とは慢性胃『カタール』を意味するものと思はれますが、これが療法としては先づ原因を除し根治よく食物の攝生を嚴にすることが必要であります、即ち醱酵を起し易きもの、又脂肪に富める食物、及び香辛料、酒類、豆類を禁じ、甘味類及澱粉の量を節し、常食には消化し易く、脂肪の少き肉類、半熟卵、牛乳等を用ふるのであります其の他戸外運動もよく又毎日便通を整へることも必要であります、以上にて治療困難なるものは胃洗滌が非常に良効がある場合があります

容艶闘牛師の轉向

米國唯一の女闘牛師ボウテイア・ボオタア孃は、ダンサアに轉向、闘牛服を一番に及んで猛牛ならぬ舞君達の角先を巧にあやつつてゐる。（ニューヨーク）

生きた家庭趣味　クッション　はご自分でお作り遊ばせ

……應接間の長椅子、寢椅子の肱掛椅子などにクッションは必ずつきものですが、これこそ、お家庭で、廢物を利用して思ひつきな工夫を凝らしてお作りになると、本當に家庭の趣味が豐富に見えて、しかも、面白く他人の眼にも美しく映るのです。着物の解き布とか、古い友禪、半襟でもお洋服の古切れ等、何でもクッションに選ばせば見違へるやうに、捨てられる筈の布が生き返つてまゐります
……寫眞の三つは參考までに掲げて見ますが、眞に布を縫つて綿を入れた丈の物に調和のいゝ色の紐で縁取りをし、そしてヒアの胸につけるやうな房を五ッ、取りつけたクッション。一寸おもしろいとお思ひにならないでせうか。又縁も部に細く縫を入れてたづな式の色彩で縁づけが派手にした物。縁だけの工夫で、ハイカラなものとなつて居ります
……又下部の物は、これも縁を中に心を入れた丸縁にして、しかも中は縫つた布で、フランス刺繍をしたのですが、フランス刺繍の代りに、半襟の古くなつたものとか掛け飽きた刺繍襟などを之に應用なすつてもよろしく、半襟一掛で裏表面足りませうし、又裏と表は別の圖案になつてゐても面白いものです

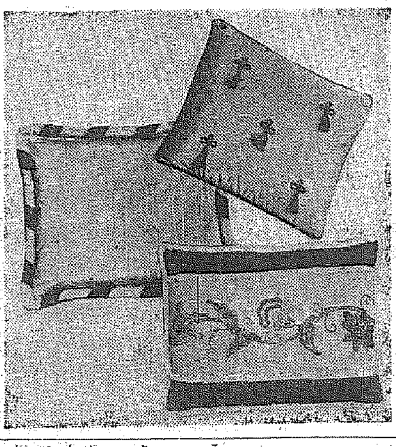

七人連作　バンドン閣下　107　ユメノマキ　安泰

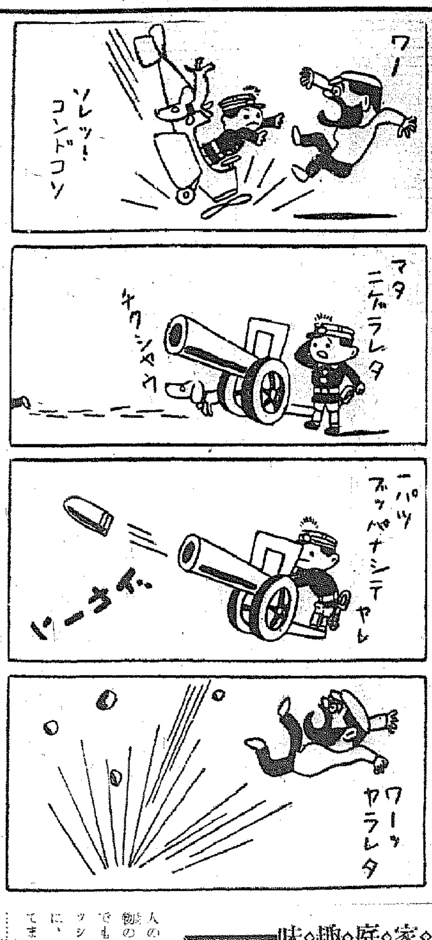

聲と踊の座談會　小梅、壽滿、榮子、さんらを中心に「C」

H●——小唄の習ひ始めはいつ頃からですの、お師匠さんは
小梅——私が生れたのは八幡ですそれから博多へ移り、更に小倉に移りました、唄は子供の頃から好きでした、そしてお謡などしてゐて時折三味線の音につれて端唄など聞く時がありました、そんな時にはもう飛び立つ樣な思ひで唄を覺えたものでした、逢から好きなのでせう、師匠は今新橋に有名な梅島昇さんの亡くなられた奥樣でした、この姐さんから正調博多節を敎はつたのですが、本當は覺えづらく面白くなかつたものでしたでも今日では樣樣に博多節を大變に喜んで聽いて戴けるのですが、それにつけても師匠の姐さんが生きてゐて今日の私の歌ふ博多節を聽いてくれたらどんなに喜んでくれるだらうかと時に感謝るいですが——小倉節は野井先生が私のために作つて下さつたものでこれは何回も放送しました
矢野——オタマジヤクシによらぬ氣分で歌手の伴奏をやられる二階堂さんは、やりにくい時があるでせう、御意見はどうですか
二階堂——私は女の方の特に樂譜によらぬ人達の伴奏には相當馴れてゐますが歌謡曲の伴奏は結局樂譜に頼るべし、頼るべからずで實にむづかしい點が多く、實際は困つた問題です
小梅——本當に私などメチャ〳〵でしてお迷惑をかけますわ
二階堂——歌謡曲は樂譜通りですと大體味も素つ氣もなくなる場合が多いのです、民謡などはその土地の風習と地方訛と言葉の持つ意味を了解して初めて歌手も歌ひ伴られ伴奏も順調な氣持ちでゆけると考へます
小梅——いつでしたか、朋衆と一緒に放送する間際に調子が思ひ出せなくて質ねたら、まあ隨分と暢氣な人ね、と相手の方が言くなつた事もありました、こんな時は傍に譜があると便利ですわ
二階堂　譜があると逆に頼りすぎて個性的な味が出ない場合もありますね、おまけに、譜があるといふことで安心するのか片つ端しから忘れもしますよ
小梅——譜は結局便利なものといふことになりますわ
上田岡原子——民謡などの場合は譜よりも口傳によつたり、その土地の氣分を主にして歌ふのが一番强味ですよ

ピックアップ　・今月の新譜から・　ビクター（上）　近代佛音樂特輯

近代フランス音樂特輯と銘うつて却々揃へてゐる▲シヤルペンテイエー自作指揮の交響劇『詩人の生涯』（十二吋赤四枚）や高貴で壯美なシヨーソンの『交響曲變ロ長調』（十二吋赤四枚）等の豪華版の他に器樂ものが一際優れてゐる▲ラロの『絃樂四重奏變ホ長調』（十二吋赤二枚）をプロンデル四重奏團が手がけて今月の白眉、エキゾティックな管絃の中に、何處かで見憶えのある風景がその旋律の中に聞きとれるやうでラロの個性に親しみを感ぜるし溌うとしたプロンデルの演奏振りも又奇朋▲次いでエナーベルとプロ・アルト四重奏團のシユーマン作『ピアノ五重奏曲變ホ長調』（十二吋赤四枚）が壯麗であるシユーマンが愛妻のために作曲したといふ爲めでもあらうがそのロマンテイツクな境地を理解するシユナーベルの解問も亦尊敬すべきだ▲ピアノ獨奏ではホロヴイッツがプーランクの『田園奇曲』や『トッカータ』それにドビッシーの『練習曲』を彈いてゐるのが赤十二吋で一枚、ラヴエル・レヴイの『牧神の畫かなる歎き』『シシリアーノ』（赤十二吋一枚）にイトルビのモツアルト『奏鳴曲』（赤十二吋一枚）等を擔へてゐる

後藤又兵衛（4）

大島伯鶴演　中江正美畫

彼は預り人

ソコで、長政が、一日、父官兵衛孝高の前に出て、又兵衛のことも斯々と告げると、官兵衛は、悪相して
『ほう。又兵衛が左樣なことを申し居つたか然し、これは、其方がよろしくないの！なる程、又兵衛の申すが如く、彼は預り人じや。さすれば其方と兄弟同樣に致さねばならぬ。チト遠慮いたせ』
と、言はれて、長政は、いよ〳〵面白くなかつた。ソコで、何か機會があつたら、又兵衛をして、
『あツ』
と言はしめるやうな目にあはせてやらうと、待つてゐた。
スルと、荒小姓の一人で、最も剽悍者として知られた菅六之助といふ者を、或日、長政が招いて
『六之助、其方に、チト内談がある……』
と、言つた。
『は、それは如何なことに御座りますか』
『他ではないが、其方は、彼の又兵衛を何と思ふ？、御奴は、御父上のお目かけられるのをよい事にして、近頃、増長我儘に振舞ひ居る。何とか彼奴を増長致させぬ方法はないか』
と言ふと六之助が
『御尤にござります。又兵衛は、未だ若年でありながら我々共の申すことを却々聞き入れません、これは、殿が御贔負に過ぎまするやうで……』
と言つた。菅六之助も又兵衛には何かうらみを抱いてゐたらしいが、官兵衛の手前、如何することも出來なかつた。所へ、長政の言葉ですから、得たりとばかりに、かく申したてた。
スルと、長政が
『どうじや、六之助、何とか彼奴を凹める方法はないか。再び、増長我儘になれぬやうしてやるのじや』
と、相談を仕掛けると、六之助は、暫時考へてゐたが、ポンと小膝を打つて
『殿、よい思案がござります。斯く致せば、又兵衛を容赦なく凹めることが出來まするが、鳥渡お耳を……』
と、言つて、何事かを私語くと長政は、莞爾して
『うむ。それは面白いナ！併し、又兵衛が其手に乘るか？』
『大丈夫で御座ります。萬事は、この六之助に、お委せあそばせ。かならず取計らつて御覽に入れまする』
と、言つた。ソコで六之助は、早速、長政附の小姓の中で、劍術に秀でてゐる者五人を選み、是等の者と何事か密談したが、此の五人と云ふのは、下村平馬、大脇千内、玉田五郎、衣笠三平、山本隼人等と申す連中であつた。
所で、この事は誰知るまいと思ひの外、意外にも、襖の外を通り合はせた又兵衛が、悉く、立聞きしてしまつたのである。
又兵衛は、これを聞くと、
『フヽン』
と、鼻で笑つて
『馬鹿者共！　彼奴等の計略にかゝる俺ではないわい、よし、よし、一つ彼奴等を手痛い目にあはせてやらう』
と、思案して、其場は、何氣なく立去つてしまつた。
其後、官兵衛孝高は、一子長政を始め後藤又兵衛や荒小姓連を集め、武勇傳とか武術の物語りをして、一同の英氣を鼓舞してゐたが、孝高の話が終るを待つて、例の菅六之助が
『御主君に、御願ひがござります』
と、言つた。

一番信用ある　最高級品

月虎

カトリは月虎
一番タシカ　徳用
ヨクキク月虎
人体には無害安全

月虎（ツキトラ）かとりせん香

工場　紀州湯淺　營業所　大阪
内外除蟲菊株式會社

治療より豫防・家庭衛生にこの一品

藥用クラブラタームは充分の藥理作用を以て、肌アレ、ヒビ、シモヤケ、シミ、ソバカス等を豫防し、皮膚衛生と美容の二重効果を發揮いたします！お白粉下に！顔剃後に！忘れられぬ冠絶した家庭常備藥がこれです！
一七セン、卅五セン、五十セン、一圓

効用
肌アレ、ヒビ
アカギレ、シモヤケ
剃刀マケ、シミ、ソバ
カス、白粉下、顔剃後

藥用　クラブラターム

プラトン株式會社製造
中山太陽堂藥品部發賣

スポーツと演藝

外人観光者のため 大量通譯を急造
ぬかりのない獨逸鐵道省

オリンピック行前記(3)　本社特派記者　名取洋之助

このほかドイツが今夏オリンピックを目ざしてやつて來る外國人を如何に歡待しようとしてゐるか、その一々を述べるのは困難であるが、中々大がゝりな準備をととのへてゐるのだからその一端だけは明かにしておきたい、先づ通譯の問題がある

ドイツの鐵道省ではベルリン市關係のもの中、九十人の職員に外國語を修得させてゐる、外國語を知つてゐるもの又はベルリンに

殺到 する多數の外國客の案内に立ちたい希望のあるものを訊ね出して、ベルリン市内の四つの語學校へ委託生として通學させ少くとも半年以上外國語を勉強することにさせてゐる、一人について一つの外國語を修得させるのであるがその外國語は全歐洲の國語約十五國語に及んでゐる

日本 はといふとさすがそこまでは手が廻らないさうだ、日常會話のほか、鐵道、交通についての專門語、その他慣況に亙る外國語をつめ込まれるのだから相當苦しいことだらう、これ等の外國語修得者により案内係のスタッフが出來上り主要驛の切符賣場や案内口に配置して萬遺漏なきを期さうといふわけである、このほか鐵道本省では英、佛兩國語の通譯講習會を開いてゐる、講習時間約四十時間でこゝで講習を受けたものはオリンピック大會中、ベルリン市長距離驛ウエスト・クロイツク、國立競技場及びグリューナウ等で通譯のことに從事するが、驛の報知も獨、佛主要國語で與へられることにならうといふわけである、この他

職業 的な通譯については官報によつてオリンピック大會のための通譯選擇方針と通譯の職務制服について詳細なことまで規定したものを公表したほどの大がゝりなものである、通譯及びガイドとして必要な人數は大體千五百人乃至二千人といふ見當である これ等の通譯は遠方からでもすぐ分るやうに目につき易い服裝をつけさせるがいゝといふので明るい脈の服と蛋緑帽子をかぶることになりさうである、通譯には更に嚴重な資格條件が必要だとなつてゐる、即ち一つ以上の外國語を流暢にしやべり自國をよく知つてゐる それだけではまだ不十分だといふのである

勿論 外國語を自由に話すことは第一の條件ではあるのだが學校式の英語や佛語が出來たところでほんものではないとしてゐる 外國語を理解せよである、國外生活を送つた經驗のあるものなら大體良いが、その上にベルリンのとも、ドイツのとも、上すべり以上の深い知識をもつてゐなければならない、ベルリン市中はどこでも案内出來るものでなければならぬ

もう一つ通譯には先天的な天賦の才が必要だとある、言葉だけのことなら問題はむしろ簡單であるさうだ、この邊ナチスドイツが諸外國で

評判 の悪いのを一氣に取戻さうとしてゐる意氣込が見える 通譯はドイツ人と外國人とを結びつけるのでなければならないのである、外國人に好印象を與へるためには外貌さへ問題になる、通譯はどこから見ても國民的な自尊心を失ふことなく、しかも親切叮嚀なドイツ人として振舞へといふのである(寫眞はオリンピック村)

庭球戦評
專賣對鐵道一
X・Y・Z

◇……第四日目の專賣對鐵道の一戰は熱戰を豫期してゐたが、鐵道に闘志なく殊に子鄕組が今少し活躍すべき所を新進の向井に一蹴され、勝敗の九割まではこのゲームに決つたよ、千選手の當りが好くないやうにやつた、衛の不調に釣り込まれ、ファインプレイがなかつたがこれに腐らず自重と精進を望む、今夏の伊勢神宮大會には朝鮮軍の前衛として活躍して貰はねばならぬ人にや、鐵邊選手も鄕選手同樣本調子を見せずダラ〳〵とした、ゲームに元氣一杯の白組に首をかかれたよ、とに角專賣軍はどの組もガッチリ練習してゐるから本府、殖銀、遞信と云つた優勝候補組は絶對に油斷は出來んぞ、いつでも感心するのは黄、淺野組の試合態度じや、この眞面目な態度をいつまでも續けて貰ひたい、皆さん樣にお願ひする、こんな選手が多くなれば庭球聯盟加入の選手の內容も現在以上に向上するじやらう 毎度話すとじやが技術も必要だが選手生活から來る氣品のある人格は最も必要じや、わしがこの話を切り出すと聲ふ選手もあるが中にはチーと聽いて呉れる選手もあるぜ、今日も安井さんの姿を見たよ、井上新會長は仕事の關係もあつたのじやらうコートでは見受けなかつたよ

全鮮中等庭球
選手權大會 十七日擧行

朝鮮學生庭球聯盟主催、本社及び朝鮮軟式庭球聯盟の後援の下に來る十七日午前八時から京城運動場コートで第一回全鮮中等學校庭球選手權大會を擧行、參加申込は朝鮮庭球部へ

京城運動場プール 廿日ひらく

京城運動場水泳場開きは廿日午前十一時から京城神社神官によつて嚴かに行はれる

訂正 昨夕刊實業野球リーグ打撃ベスト・テンに、第二位に龍鉄中島(四割二分九厘)を缺入し、山谷は第三位(三割五分七厘)に訂正

圓熟味・最高潮 天下一品の講席
虎造に人氣あるわけ

關東浪花節の第一人者――『清水の次郎長』『森の石松』等の三尺物を讀ましては他に及ぶものがないといはれてゐるアイチクレコード專屬廣澤虎造一行は既報の通り本紙愛讀者優待デーとして十七日から廿日まで京城劇場に開演となつた、名人虎造の傳記は五月號講談倶樂部に詳述されてゐる通り實に彼の出世たるや涙と努力に築かれたものである

東京芝白金に生れた信一は十七歳の春ふりを東川菅燕と名乘り春日井關生の一座に加はつた、だが惡まれず三月後には解散、今女流で賣出してゐる富士月子と將來の大成を誓つて左と右に別れた關東節の大家武藏家友吉や當時の人氣者浪花亭綱廣の門をたゝいたがすげなく拒絶されて

放浪生活五年、平岡の町外れで信一は富士月子の華々しいのぼりをみた奇しき月子とのかいごう、月子は信一を廣澤虎吉に紹介した天華と名乘つて弟子入りした信一の血のにじむやうな苦闘の歳月が續いたがこゝでも惠まれなかつた、そして彼は北九州へと走り雌伏三年の生活をした聲にさびがついたやがて再び虎吉師のはからひで堂々一座を組織して神戸大正座に乘り込んだ誓ひあつた友の成功を祝して月子も應援に參加した讀まれたのが國定忠治、幕がしまるや嵐の如き拍手だ

天華あらため三代目廣澤虎造はからして輝やかしい新生の第一步にたつたのである、今や彼の藝術は圓熟の最高潮に達し、すばらしい藝量と好評は京城のファンをウならせずにはおかない

賑ふサーカス

京城訓練院で十三日から開演した有田サーカスは初日盛況をおさめた、一行中の幹部數名は挨拶のため本社を訪れた

昇段大手合戰譜 (10)
日本棋院

四段 宮下秀洋
先相先 三段 苅部榮三郎

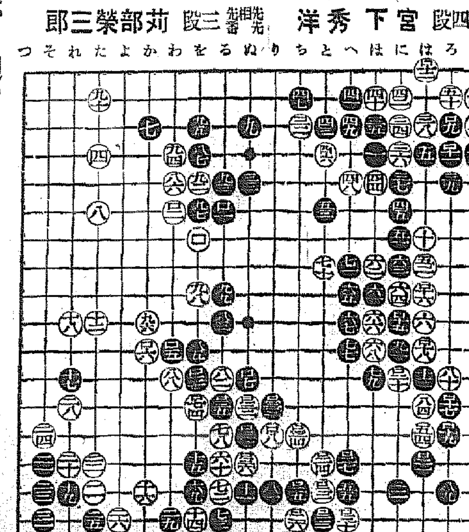

戰跡を辿つて
五段 長谷川章

●黒七のカヽリを排撃はしないが白六の割打ちに對抗して、黒も左邊に割打ちすべきであらう

譜の七、九と右上隅一、五のシマリとの齟合に、幾分一方的の意味があつて、少なくとも評者はこの布石を好まない

○白一二となつて『三連星』の趣向は成立した形である

○白一四では多少縦深の嫌ひはあるが、六六にトンで黒六三の强襲を防ぎ兼ねて上邊三三の打込みに便すべきである

●黒一七では斷然六三に迫り、白五二黒一一五の封鎖を行ふのが、白前著一三を有力にする所以であり下邊二一、一五の布陣と相俟つて廣大な黒模樣を形成し得たのである

(分)
●ロ三 ぬ十四3 ○ロ三 ぬ十三
●ロ三 り十三2 ○ロ一三 ち十四2
●ロ五 る三 ○ロ三六 ぬ十五
(一分以內切捨)
百三十六手完＝白中押勝
所要時間 白 七時五八分 黒 七時五九分
(制限時間各八時間)

●黒二五では一先づ『れ十四』に切りを入れ、白『そ十三』と引かせてから二五にハネ白二六黒五七白二七黒『れ十七』と手堅く活き白三〇の畳き筋を狙はない用意が、この局勢にあつては殊に望ましかつた

○白二八となつては、この一隅にかける折衝は、黒多少の不利と見られる

●黒二九は技巧に過ぎた嫌ひがある、この手では一二二に連繫を求める位のものであらう

○白三四のノゾきが無理筋である 四〇に走り黒三四に次いで『ち五』にトンで居るべきである

○白四〇のハネツギを打たねばならぬのは辛い

●黒四三では四四に堅くツグ方が打易い

●次ぎに白『と二』ならば、以下黒四九白『へ一』黒一〇九白五〇黒一一四と運んで、却つて白を窮地に陥れ得るのである

●黒五三で六二にコスみ、白六六黒七〇とトンで打つのも一策であらう 次ぎに白『り六』の肩を衝いて出る棋になるのである

○白五六、五八を惜しまず利かせて、六〇とツケコシた鐵に、宮下君一流の殺味が現れてゐる

●黒六一は六二のコスミを本手とする

●黒六九の突つぱりは、白七〇のシチャウ當りの利かしを見損じたのであるが、これが勝敗に影響したところは大きかつた 單に七七に押し、白七二黒七九と押さへつけて行くより外はない

○白七八と立つ事になつては、六〇のツケコシは成功と見ねばなるまい

●黒八一はこゝを打つのならば、『り十七』を本手とするが、白八〇に次いで直ちに一一七のハネ出しがきびしかつた 以下白八四黒『ろ十一』白一二〇黒一一八白『ほ十三』黒九一白『へ十二』黒一一五と切つて實利を収めて居れば、白七八のノビを許しても依然として先著の効力を失はなかつたであらう

●黒八三に至つては勿論その一一七のハネ出しを急務とする

○白八四となつては、黒の謹嚴は許されない

●黒八五では『か五』のトビを要點とする、次ぎに白『を十』ツケならば、黒九八とハネて圍ひ〳〵の棋となる

○白八六は一〇二の方が本手であらう

●黒八七は盲從も甚だしい、九七に迫撃し、白一〇二黒『わ七』白『か七』黒一〇〇と運び、『か八』のハネと『れ三』の三々侵入とを見合ふべきである

○白九六で一二三につけて見る機會である

●黒九七は一〇〇のケイマの方が多少まさるであらう

●黒一一三の押へは罷卒主極、この手では單に一一五以下の巧妙なるヨセを打つてゐたならば、白一二二の時黒一二四と上から押へ、白一を下邊に活かし、黒『い七』の走りによつてこの白を取り切る事が出來たのである 終盤に於ける一大失著とする

黒一二七が最後の敗著である 此手で一二八に下りてゐたらば必ずしも白の優勢を斷定し得なかつたであらう

次回對局者
先番 初段 鈴木五良氏
互先 初段 坪內政覺氏

演藝案內

京寶館 大衆席二十錢
松竹共鳴 新興 十四日より四日間
新興超特級作品 原作牧逸馬・監督佐々木康 桑野通子、岡田嘉子、飯田蝶子、八雲恵美子、坂本武、日下部章共演
オール・トーキー サウンド版 **戀 華**
青春の夢多し悲戀泪案し、若き日の情熱と悲戀を描きて餘す所なし新天下の女性を感激の坩堝に投ぜる牧逸馬原作の名篇の映畫化
第一映畫特作時代劇 原案棚田・監督伊藤大輔 島田清吉特別出演 オールトーキー **江戸みやげ守唄** 嵐川總役、寺島貢、澤春新八郎、小泉露輔、芝田新共演

松竹座 黄金町 電本二〇七
十五日堂々封切 十七日日曜は三回興行 觀覽料金廿錢・小人十錢・午後一時迄は小學生に限り五錢
新線の新界を飾る異彩 マキノトーキー時代劇超特作 原作關白比佐芳武・監督松田定治 撮影大塚周一・錄音映音ラボラトリー・澤村國太郎主演 オールトーキー千代田の刄傷敗題
P・C・L **松平外記** ローナー・ナショナル社超特作 フランク・カプラ氏監督 ハリー・ラングドン氏主演 哄笑大喜劇 **當リツ子ハリー**
極東提供現代劇特作 安藤下郎監督 藤間林太郎・川島弘美子主演 **二つの乳房** 大井正夫、千種百合子、北岡勳、御光子助演

若草映畫劇場 電話本二五四〇番
十五日ヨリ超特別大封切 晝夜三回繰返映寫正午開場入替無 各席大人五十錢・學生三十錢均一 次週番組…パ社超特級大作『ロイドの牛乳屋』P・C・L超特作『桃中軒雲右衛門』 ▲P・C・Lオール・トーキー、流行歌集の新發売版!

朝日座 京城本町五丁目 電本三六六
日本新派代表座 **五月信子** **鈴木傳明** 一座開演
大正十四年盛夏八月帝都の丸の内邦樂座に誕生した近代座は春秋十餘年苦鬪を閲するものです此の度劇壇の五節傳明と五月信子の新コンビを以て御目見得致す事と相成りました提携此處に傳明信子の新コンビを以て吾等同人は時流の動向を鑑みて本格劇術に初年兵の御援と熱情で堅く握手こゝに更新近代座を組織活躍の劇に嚴正批判を仰ぐ次第で御座います何卒倍舊の御後援の程を
上演種目 一、スポーツ劇 青空晴れて 二景 一、悲劇 永雨の夜 二幕 一、傳明主演 曉を呼ぶ男 八景 一、信子十種 花井お梅 三場 一、戀愛と結婚の書 三景
五月十四日 十五日 十六日 十七日 四日間
▲東日・大毎國際ニュース一四七號 ▲パラマウントニュース ▲ポ社漫畫ポパイの蹴球選手
歌ふ彌次喜多 岡田敬・伏見修監督作品 P・C・Lが誇る明快な錄音で歌と笑ひの大行進曲! ▲ユナイト社超特作日版 **コンゴー部隊** ゾルタン・コルダ監督 ポール・ロブスン主演・レスリイ・バンクス・ニナ・メイ・マッキニイ助演

團成社 鍾路三丁目 北角 電光一九九
超特別大興行 五月十四日封切 毎日三回(午前十時半 午後一時半、六時半)
◇佛國パテ社超大作映畫 外人部隊のピエール・ウイルム 巴里の夜のアナ・ベラ にんじんのアリー・ボール共演 **モスコウの一夜**
獵奇と主義作家グラノフスキ監督 グラノフスキ大衆映畫への野心作あらゆる劇的迫力と興趣を盛つた傑作
◇廿世紀フォックス超特作映畫 ロシェル・ハドスン ヘンリイ・フオンダ主演 ヘンリイ・キング監督作品 **東への道** 往年の名畫を遥かに凌ぐ新作東への道の新たなる感激再び女の喜びを叫び、土の香を謳ひ、鳥啼と、涙と吹雪と――

浪花館 明治町一 電本二〇八
松竹映畫 全線封切 五月十三日より五月十九日まで 上映時間表 第一回 第二回 第三回
總耐讀新版 雪之丞變化 一〇〇 三〇〇 七〇〇
巨匠衣笠貞之助責任編輯 松竹ブロック總動員 總耐改訂新版 **雪之丞變化** 雪之丞江戸乘込から本懐まで今度はぶつ通してごらんになれます
◇遠陽映畫社超特作映畫 羅雲奎由一仙主演 朝鮮語全發聲(邦文字幕挿入) **アリラン** 第三篇

京城劇場 五月十二日より五日間 毎夕六時開演
新劇と浪曲劇界の名優 **江味三郎一座**
色香と清新を誇ふ美しいお芝居! 美男江味三郎若手揃大一座五月十二日より五日間當劇場に短期開演する事になりました、江味三郎の演技は既に定評あり上演藝題も大衆文藝大家の力作揃の又狂言を上演する事になつて居ります 出演幹部俳優

喜樂館 京城本町 電本一〇一
五月十三日至五月十九日七日間
名畫週間 日活提供!太秦合同作品 新國劇映畫 行程三萬里 オールトーキー **赤道を越へて**
革命の『八雲』に便乘して遂に完成せる愛國の熱情全篇に溢る我等の血肉を躍動せしむる未曾有の大國策オールトーキーの巨篇! 日活太秦現代合同作品
浪曲オールトーキー **忠治とお蔦**
黒川彌太郎花井蘭子酒井米子主演 廿世紀フォックス超大作 ヘンリーキング監督作品 **東への道** ロシェル・ハドスン シリー・フオンダ主演
胸を摶つ人情りたれどこれ程大衆の胸を擣つ悲劇はない之は人間の道を敎ふる映畫の聖書だ! 連日満員連續興行前止十一時開演

中央館 新潟キネ 全線封切 電本二〇三
十三日堂々大公開、陽春映畫シーズン第二陣に放つ東西特選名畫三大篇同時封切!笑ひと!涙の劍戟週間 上映時間表 第一回 第二回 時三回
劍難女難 二、一〇 三、五〇 七〇〇
大學の獅子 三、四〇 三、五〇 七、五〇
子負ひ蟲 三、四〇 四、〇〇 八、五〇
新興キネマ本年度提供

大江戸・プログラム
十三日 一、時代劇 利根川の秋 四景
大浪曲 廣澤虎造一行開演
次興行十七日より四日間
奈良丸己、坂東左門、桃中軒松雲、江味三郎、實川八百七、江味ゆたか、中村八千代、染川
十三日 一、時代劇 利根川の秋 一場
二、新題舞伎 三平の最後 一場
三、節劇 磯邊の千鳥 二場
十四日 一、時代劇 友の情 五景
二、新題舞伎 石童丸 一場
三、節劇 磯邊の千鳥 二場

嵐寛壽郎プロ超特作 原作子母澤寛 監督稻田重次 オールトーキー **子負ひ蟲** 嵐寛壽郎主演 五十鈴華子 嵐德三郎 荒木忍 泉清子 外寛プロ總出演
メトロ・ゴールド超特作日本版 原作フランク・バートラ 監督ジエームス・W・ホーン **極樂劍難女難** スタン・ローレル オリバー・ハーディ主演
新興キネマ東京撮影所超特作 原作關西岡山密 監督捕浦仙太郎 明朗篇オール・サウンド **大學の獅子** 河津清三郎 高津慶子主演

夏の紳士用レディメード品揃大賣出し

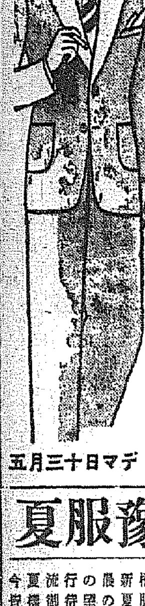

三中井獨特のレデメード……あらゆる皆樣の御要求にピッタリ合つた新製生地で調製 品柄寸法豐富取揃へて

五月三十日マデ

夏服豫約引受 開始

今夏流行の最新柄優秀生地を潤澤に取揃へ皆樣御待望の夏服豫約愈々開始…… 御用命は今すぐ……

背廣三ッ揃	A	B	C	D
	二十八圓	三十五圓	四十圓	四十五圓

國產 舶來 優秀夏服地陳列會
各國有名會社の代表的逸品を豐富取揃へて

京城 三中井

御一報次第サンプル持參係員が參上致します

湧き出づる叡智の源泉ともなるノーシンでもある

日魯の あけぼの 美味 ナーロラ 榮養 ーピーュキ 經濟 さけ罐詰

製造元 東京丸ビル 日魯漁業株式會社 販賣元 東京丸ビル 株式會社北洋商會

5-B

光榮の純國產
美味と滋養の 强壯飲料
大黒葡萄酒
包紙レッテル一枚で御婦人向の景品が當る(大壜は二枚) 景品付特賣中
東京市淀橋區下落合四丁目 大黒葡萄酒株式會社

高血壓や不眠は 便秘に原因することが多いから壯年期には特に便通に御注意!
下劑は 嚙んで 飼通じる
シオノ 商品 ラキサトール錠

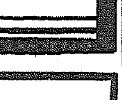

創業四十週年記念賣出し
天下一品 銘酒 菊 鶴

一升壹圓壹拾錢 一囘詰壹圓
總販賣元 北見酒造場

中西 テント
中西テント 京城本町 電本七〇〇〇

皮膚・泌尿科 花柳病科
植木醫院
京城本町二丁目大通り 電本三五六七

石鹼讀本 (14)
石鹼は泡が一番大事なんです。
泡が石鹼の目的です。
あなたのはどんな泡?
御園石鹼

重ねて寛容は許さぬ 米の申出に斷乎反對
最後の切札は關稅引上げ！
對米輸出綿織協會の態度

【大阪電話】對米輸出綿織物協議會では十三日午後臨時協議會を開催、商工、外務兩當局と會見した委員をむかへ對米綿布協定成立の成否を確めたるに目下のところ日米綿布交渉は未だ交渉成立の域に達しをらず、齋藤駐米大使の報告によれば日本側の提案たる

一、統制品目を晒綿布のみに限定す
一、アメリカ向け（ポルトリコを含む）晒輸出數量を四千萬方ヤードとす

これに對しアメリカ政府は

一、晒のみの統制とせずその他の綿布をも包含した統制を要望す
一、アメリカ向け（ポルトリコを含む）日本綿布の輸出數量は昨年度のアメリカ消費輸入綿布數量たる（再輸出を除外す）三千六百六十萬方ヤードとす

右の回答をなし日本側の讓歩を求め來つたので齋藤大使はこれに對し同意を與へず、わが外務省に請訓を仰ぎ來つたものと判明したので、對米協會は一兩日中に態度を決することゝなつたが、我當業者としては既に昨年四月以來兩年額六千萬平方碼に自制申合せ實施に依つて米國の要求を容れて居り、重ねて讓歩するが如きは日濠通商に第二次日印會商を控へて之に惡影響を及ぼすは當然であるので此際斷乎としてアメリカ側の不當要求を拒絶し、最惡の場合には關稅引上（最大從價五割）を實行しても日本側の主張を貫徹し貿易戰線の維持に邁進することに肚を固めてゐる

外務は弱腰だと 當業側は大憤慨
原則的に應諾したとはその外

【東京電話】米國の日本綿布輸入制限の要求に對し我が外務省が品種を晒のみに限定したとはいへ、最高四千萬平方碼を原則的に應諾の意を示したことは痛く當業者の憤激を買つてゐる、殊に對米綿織物協會委員中でも大手筋たる鐘紡、大日本紡、東洋紡の如きは右を以てつく當局軟弱外交の現れであるとなし强硬な反對論を捲き起してゐるが、その急先鋒たる鐘紡方面の主張は大體左の通りで當局の弱腰が來るべき日濠、日印會商に惡影響を與へんとしてゐることを警告してゐる

一、わが對米綿布輸出は既に昨年四月以來の自制申合せ（晒年額六千萬平方碼）によつて充分米國側の要求を容れて居り、これ以上米國の要求に追隨の必要はない追隨することは對米綿織物業者の不利ばかりでなく日濠日印協定にも惡影響を與へると言ふにあり態度は强硬である

一、米國は日本生糸の最大顧客ではあるが、我が對米貿易自體は十年度に於て尚二億七千萬圓の片貿易狀態にあり敢て米國側の要求を甘受する理由はない

一、十年度のわが米棉輸入は三億七千萬圓に對し綿布輸出は八千萬圓に過ぎない、わが綿布輸出自體が各市場に於ける求償制實施のため、既に飽和狀態に達し居る今日、米國市場の如きに對しては輸出增進をこそ必要であれ、數量制限など協定すべきでない

高山東拓總裁 朱乙に二泊

【會寧發】北鮮視察中の高山東拓總裁は十三日午後四時三十分自動車で慶源より來鮮し各工場などを視察同夜朱乙に向つた、同總裁は會寧鏡でもホームスパンでも安くて立派なのには感心した、あれだけのホームスパンが出來るやうになつたことは洵に角大したものだよ

と愛敬をふりまき

朝鮮も南鮮時代を過ぎていよいよ北鮮時代だね、東拓は北鮮に積極的に投資しないかつて、そりや投資はやるよ、然し元來東拓は事業に直接投資するよりも事業を助成するのが使命だからね、富寧水電のやうに直接投資をやる場合もあるが、三陟の石炭山のやうに助成的に投資する方が多い北鮮はこれから大事業があれば東拓はいくらでも資金を出すさ

と大きいところを見せたりした、なほ同總裁一行は朱乙に三泊し歸城する筈

金融界の膨脹 預金貸出共に增
四月末全鮮組銀帳尻

手形交換所調査＝全鮮組合銀行の四月末預金貸出は預金の利下はあつたが預金四億二千三百六十八萬八千圓、貸出七億一千八百十九萬二千圓で前月末に比し預金は一千二百五十一萬九千圓、貸出は三百六十三萬八千圓の夫々增加で前年同期に比し預金は六千百八十三萬圓、貸出は一千二百六十八萬三千圓の各激增を示し朝鮮金融界の膨脹を如實に示現してゐる

殖銀米資減らず 變質を警戒す
現在高前年の最高額に匹敵

殖銀の米穀資金は現在二千六百萬圓を殘してゐるが、これは本年の最高額は依然前年最高額に匹敵し、最近の傾向は却つて增加してゐるが、一般に農家は强腰で賣惜んで居るが、銀行としては期明を控へてゐるので變質を懸念しこの點を警戒してゐる

本年度分公債 第一回發行遲る
起債市場の情勢考慮

【東京電話】十一年度分第一回證行の公債は例年の例から云へば大體六月下旬乃至七月初旬に第一回分を發行する段取となるものであるが、本年は左の如き事情の爲め多少延期せられる事となつた

即ち本年は既に五分利債の三分五厘債への第一次三億八千萬圓の借換斷行後、更に第二次借換を發表し借換續行の方針を明らかにして居ることゝて、起債市場の情勢を考慮して大藏當局は十一年度分第一回公債の發行を七月下旬乃至八月初旬に延期する方針である、しかしてその發行條件はその頃の起債市場の情勢に依り決定されるが大體今日の狀況から見て利率三分五厘、期限十三年、發行價格九十八圓見當、發行總額一億五千萬圓乃至二億圓見當ではないかと云はれて居る

日暹貿易の前途
華僑も親日的 悲觀の要なし
安川遣暹使節歸朝談

【門司電話】日暹通商親善促進の使命を果した遣暹使節團長安川雄之助氏一行は十三日キールンより門司に寄港、郵船吉野丸で歸朝したが安川團長は語る

出發するまで心配してゐた片貿易は三千四五百萬圓位日本の出超と思つてゐたものが、日本の輸出品中三、四割は通過貿易で又シャムよりの輸出中シャムの統計にはないがシンガーポールの統計に一千二、三百萬圓ほど同國より日本への輸出があるので、大體一千二、三百萬圓しか輸出超過となつておらず、片貿易は日本の心配してゐる程の事もなく向ふでは片貿易の不平の一言も聞かなかつた、目下彼方では雜貨販賣の本邦製綿布、人絹、雜貨類が市場を獨占しておりこのため日本商品を取扱つてゐる華僑は非常に親日的だ、今後の彼我貿易は先方からはチーク材を初め獸皮類等進出の餘地があり決して悲觀すべきではない

民間持越僅少
米穀需給推算

【東京電話】五月一日在米高を基礎として本年米穀年度後半期即ち五月一日より十月末日までの需給推算を算なすに左の如く端境期持越高は僅かに八百八十萬石に過ぎず政府所有米六百四十萬石を控除する時は民間持越米は僅々二百四十萬石に過ぎざることとなり、端境期近くにおける需要の硬直は全く免れ難き形勢となるに至つた、從つて七、八月頃ともなれば脅威の米價高時代が現出されるのではないかと憂慮され農村の販米觀念は極度に警戒するものと見られてをり政府米の大量拂下を斷行する必要に迫られるものと見られる、殊に本年の米作如何によつては重大な社會問題が惹起するのではないかと懸念されてゐる

◇需給推算（單位千石）

一、供給	
五月一日在米高	三四、八八七
移入見込高	
朝鮮より	三、三〇〇
臺灣より	三、一〇〇
計	四一、二八七
一、需要	
消費見込高	三三、二〇〇
輸移出見込高	二七〇
計	三三、四七〇
差引持越高	八、八一七
政府所有米	六、四〇〇
差引端境期民間持米	二、四一七

東拓米資殘高 回收漸次捗る

四月末現在東拓の米穀資金貸出殘高は漸次回收捗り（單位千圓）

低利資金	八、七三一
自己資金	四、三九六
合計	一三、一二七

前月末に比し三百二十六萬九千圓の減少、前年同期に比すれば六百八十六萬四千圓の增加である

高周波城津工場 近く現場測量
砂田氏等來城

日本高周波重工業の東京品川分工場の建設工事は最近著しく進捗し既に所要機械の到着をみてゐるが一方朝鮮の城津工場も急速に進める必要あり、砂田會長、菊池秀之取締役兼技師長は來る二十一、二日頃來城、高橋專務と共に測量隊に伴ひ現場に赴き全部の準備工作を進める豫定

商銀異動（十三日附）

朝鮮商業銀行では島居群山支店支配人代理病氣辭表に伴ふ人事異動として十三日附で左の如く發表した

群山支店支配人代理を命ず 元山支店支配人代理 宮崎源五
元山支店支配人代理を命ず 營業部支配人代理 原一之
營業部支配人代理を命ず 營業部店內代理 渡邊湜
釜山支店支配人代理を命ず 釜山支店行員 安川平吉
群山支店支配人代理を解く 群山支店支配人代理 島居豐

米倉の龍塘浦進出

朝鮮米穀倉庫では豫ねて黃海道龍塘浦港の發展に着目進出の機を狙つてゐたが、黃海道當局と再三に亘る折衝の結果、同港に於ける農業倉庫（二百坪）を買收することに十四日決定した、同社ではこの外新に五百坪の倉庫を新設することになつてゐるがこれに伴ふ支店開設は七月頃となる見込みである

四月鹽販賣高

專賣局四月分の鹽販賣高は合計二千八百十三萬六千餘斤でこの金額五十五萬八千九百八十三圓である

米日小安

【ニューヨーク十三日發】本日は質二十九ドル九セントの一セント安質二十九ドル六セントの二セント安

穩落

住友が元山に製鐵所を設立する事に一部の商業の間で異論があるやうだ▲その理由は興南に野口系の製鐵所があり資源競爭を激化し易いから大局的見地から朝鮮産金界の實情に即した地點に建設したら如何といふにある▲一ヶ月二萬トンの製鐵處理能力を持ち乍ら原鑛不足のため一萬二千トン位に操短してゐる興南の製鐵所からみれば尤もな言ひ分である▲據て國立製鐵所の設立を必要とされてゐる新義州興地に新設するのも國家經濟上一策ではある▲併し住友の鑛山は主に忠南方面にあり原鑛をそんな奧地に送るのに相當困難が手傳ふし一旦調査の上決定したものを變更するも容易な問題でない▲問題は如何なるか知らんが朝鮮産金界にとつては重大問題だ

對滿洲國投資
積極政策下の 滿洲各社の動向
注目される七社の今後（三）

東亞煙草

目指す市場獨占と新生面

英米の煙草トラストが壓倒的な地位を占め、其需要量の九十%はこれによつて占められてゐた、然るに最近に於ては種々の好條件に惠まれて當社品が著しくその獨占市場を侵しよくし、供給割合から云つても九對一は七對三位のところまで英米トラストを追ひこんでゐるこの狀態はやがて五對五に迫り、理想としては滿洲市場から完全に英米トラストを驅逐すると云ふところにある、しかもこの

理想 は空想でない、當社の工場は現在奉天、營口、大連、天津の四ヶ所、年產五十五億の生産能力をもち、每期二割五分以上の利益率を擧げ一割配當を餘裕綽々行つてゐるが、今期は大連及び奉天工場の增產設備の擴大によつて、更に成績は向上し利益率は裕に三割を突破するであらうと見られてゐる、しかし當社は事業の性質上配當は絕えず一割と抑へてこれ以上の增配を控へ利益金の大半は社內に

保留 する方針をとつてゐるから、利益率が向上したからとて直ちに增配をする樣なことをしまい、今後北支五省の完全な安定を見れば大々的に北支五省の大市場をめざして進出する計畫を有してゐるし、又英米トラストを驅逐するに從つて、どしどし設備擴張も行つて行く方針であるから、今後當社に期待出來るのは增配と云ふよりはむしろ拂込徵收と云ふところだ

過般滿洲國の治外法權撤廢問題で、當社は何等かの大打擊を受けるであらうと云ふデマに禍されて一齊二五圓の崩落を演じたが、之は單なる懸念で終りを告げた、治外法權が撤廢さる條件に邦人の既設會社に打擊を蒙らしめる樣な政策に現はれるとは現在の事情からも到底考へられない、特に當社は滿洲國係の會社中でも軍部の支持を比較的受けてゐる、軍部方面の意向から行けば當社をして滿洲の煙草市場に

支配 的地位をもたせたいと望んでゐるらしい、從來滿洲では一

滿洲化學

硫安一本から更に軍需品製造の使命へ

當社は資本金二千五百萬圓、總株數は五十萬株であるが、この中二十五萬八千株は滿鐵が所有し實質的に滿鐵の子會社であることは周知の通りである、それで前期決算の例に見る如く當社首腦部が一割配當を內定せるにも拘らず、滿鐵が八分を妥當とするといつたばかりで、結局八分の

處女 配當に止めねばならぬこととなつた譯であるし、今後とも亦配當問題に就いては何かと滿鐵の手持當社株の公開は第一期計畫として約八千株の少數ではあれ近々實現に至るので今後滿鐵の當社に對する限力も多少緩和される筈にある上に、業績より見る限り一割配當も亦不可能ではないから今期によしそれが實現に至らぬとしても單に時期の問題とも見られる、それに當社に對する

興味 は單に如上の增配のみではなく、滿洲に於ける最大なる化學工業會社として當然負ふべき軍需品製造會社としての地位と其の使命遂行上の規模擴大への期待である、既に過般來計畫しつゝあつた硫安六萬噸の增產は最近技師長兼取締役たる深見氏の上京により略々最後的決定を見、年內には完成の豫定となつてゐる、周知の如く我國硫安の需給は來年に至れば國產自給の域に達し、寧ろ過剩生產を懸念されつゝある狀態であつて今後當社が單に硫安一本に躊躇しつゝあるを許さぬ、從つてこれまで多少その設備を擁しつゝあつた

硝酸 その他軍需品製造に積極的進出をなす必要あると同時に此方面の一層の規模擴大は單に經濟的意味においても必至と見られる、更に國策的見地よりすれば愈よその實現性の濃厚なる點が豫測される、何れにせよ、そうとすればこの八月には五百萬圓の借金返濟も實行せねばならぬので、今後百萬圓の資金が必要であるし、硫安六萬噸の增設のみでも六、七百萬圓の資金が必要である

增資 の期待が充分持たれる譯である、從つて株價も目下五十五圓摑みを唱へてゐるが株式に未拂込殘額七百五十萬圓の徵收が必至であると同時に來年頃には市場性少きを考慮して採算利廻りを高目に見ても早晩六十圓台乘せを演ずるであらうことは明かである

株式 新高値へ 昂進

前場 昨後場强硬を呈して大引した折柄今朝は更に買物を喚起して新東一三五圓四と二高鐘新一五一圓丁と一高日產七三圓丁と同東大新七五圓五と三高拓新二三圓丁と配當高に寄付きあとこの邊の小浮動を行つてゐたが結局新東五圓七大新五圓八の高一二引となりその他日產拓新は一二十錢方引落して大引した

後場 前場手堅く大引した株先後場は利喰もの出て新東四圓九と八安大新五圓五と二安日產二圓六と三安と小弛み寄付きあと新東は七十六錢處に保合つてゐた

現株界好轉

フランスの金本位は確保するとの聲明があり從つて和蘭ギルダー貨の安定も望まれるといふので砂糖株は何れも八十錢乃至一圓高である、一方伊太利の聯盟脫退は不可避な形勢であるので人絹株も引締つてゐる狀態である、滿洲物も全般的に强硬であるが日滿アルミは現行四分を八分に增配して倍額增資するとの說で引續いて高く三八圓八、八十錢と約一圓方高く東滿パルプも堅りである、日魯漁業は本年度の北洋沿岸の漁獲は不振で從つてオホツク沿岸が豐漁を豫想されるので前日來の强硬を持續し堵六八圓八と堅い、肥料株も肥料統制法が骨拔きとなつてゐるので本日は何れも三、五

今 秋田株式現物店 京城府明治町二丁目 （强保合）十四日午後二時調
現＝物＝專＝門 電話本局(2) 5155 5156 5157 5159 5150 644 669

仕手關係の浮動

政府の低金利政策は大體三分半公債を中心とするものでこれより更に擴操化せしめることはないらしい、增稅產業統制問題も未だ抽象的で株式の材料としてはすでに新高を支援したる、大體に於て新株は明朗で新値をつけた、東京事變後にだけ一高一低の浮動を續けてゐたが議會終了後も大體に於て峠を越えて强氣も新高一低の浮動を續けてゐるので、一高一低の反撥が期待されるので峠を越え議會終了後る大暴落も漸次引返しその後は一高一低の浮動を續けてゐたが、買進まんとする形勢である、然しながら資力豐富の狀況は戾り賣を狙つてをり一本調子の上げも豫想出來ないがいづれにしろ相場は波瀾期に直面せる氣構へであつた

大 大原現物店
◎本日ノ人氣株（正午迄）
朝鮮取引所證券取引員 大原證券株式會社 電話長 5131 5132 5133 5135 5136 4763 4418 1657 4783

期米 利喰ひに一服

前場 今朝は內地殘存米高が一般の豫想より多かつたので阪地から十四五錢安の氣配を傳へられて居たが立會で見ると東京が下放れを報じたのみで阪地は前日と何等變る所がないため實物薄に當三十圓三十九錢中三十圓六十二錢先は三十圓九十錢と寄付き買方の手控へた阪地のヂリ／＼安を受けて八節は八十錢と十錢方小弛みせしが政府米の增加に依り政府拂下米當分不可能と見る買物に引際は八十四錢と引返して前場を終つた

後場 前場引際小反撥したが後場は寄物當々當三五錢中五一錢先八〇錢と四丁安に寄付きあと七八錢から七六錢と軟勢を辿つた

實物前場 ▲鮮銀三新一五圓丁▲同四新一〇圓丁▲朝鮮ドレッヂ鑛業一六圓丁▲日滿アルミ三八▲帝都電鐵一一圓丁（出來高一二〇）

東京國債市況 ▲甲五分利一〇〇、六五▲一回四分利一〇二、八五▲二回四分利不申▲佛貨四分利一九八、四〇▲當限落で頗る閑散に保合つた

波瀾氣構へ

新株界は明朗色でこれが支援を得て新東大新日產等の花形株に前日來の强調を持續し新東大新は戻り値が組高は一般に僅少である、產金買みは無難に片付いてをり短期の取組は上値引上の如きは單なる一時的好材料に過ぎない、從つて相場は仕手關係で動くほかないが當分は小幅動きの範圍を脫しきれぬと見られる

放射線

新東の百三十二、五圓は去年中の最低値であるのでこれが何れに岐れるかは興味ある所である▲五十圓棒下げに對する十五圓の上げでまた三分の一上げとはゆかぬが强氣は更に目標を百四十圓に延長してゐるが果してうまく行くかどうか▲議會が終了して戒嚴令が解かれるまでは大した相場は期待出來ぬとの解釋も强いが新東の上げ振りからみると今一つの高相場が出現しさうである

有掠れの懸念

全貌を明かにした內地の殘存米高から今後に於ける正米の動向を檢討して見ると七百萬石そこ／＼の持越米となるので供給上不安はなきも民間側の持米丈けでは需給が一杯一杯となるので正米の取引に相當の弱氣は免れないのか現在殘つて居る米の大部分は大地主とが有力な商人の思惑に屬し獨り先高見越しのみでなく氣候不順に依る苗代の發育不良や北鮮地方は植付遲れ等から不作懸念して値段の如何に拘らず賣らないと云ふ現狀であるから正米としては眞の端境期を待つまでもなく有掠れの甚しいのは當然で本年の作柄が豐作となれば兎も角それでない限り正米は尙强硬を維持するの外ないと觀測する者が多い

殘存米響かす

全貌を明かにした內地殘存米高は三千四百八十八萬餘石で一般の豫想より約壹百萬石で增加となつてゐる然るに期正米共何等の反響がないのは要するに强氣側が之まで自重し相場に無理をしてない事とも一つは買方側は既に仕勝つてゐる所へいくら殘存米は多くても弱氣側は實米の用意なき者は行詰りに賣込めない等に困るものである從つて此相場は少しも正米の賣物でも殖えて賣方の手當米が容易く集め得るやうにならない限り正米より割安にある丈け何買方側の態度に自然引つけられ引締るの外ないと見る向が多い

短期 株現と 源 ヤマシゲ 山本源作商店 京城本町 電話本局 五九一 五九二 五九三 五九四 五九五 五九六 市外專用 五九五 五九六 明治町

商內は渺い

內地殘存米は三千四百八十八萬七千餘石で一般の豫想から見ると約百石の增加であるにも拘らず相場は僅か十錢方氣崩れしたのみで底意は依然强硬である之れ殘存米の增加に依り政府の拂下米は當分行はれないと云ふ見方やいくら殘存米は殖へても民間の持米丈けでは需給上取引の窮屈を免れないと云ふ見解等より弱氣はこの邊買進みを警戒し强氣は押目狙ひに何買進んとする等に起因するものゝ如くであつた從つて商內は相變らず閑散を呈し當中の仕手か先限へ乘替へする位な事でお茶濁して居るに過ぎない狀態である

先限へ繋ぐ

この當限に對する賣方は殆んど空賣りと見られて居るにも拘らず案外伸力が鈍いのは和店を根據とせる買方主力が既に相當利の乘つて居る關係上手詰めなす事に依るものと見られて居る而して又中限に持米を氣預けせる者は先限との鞘が三十丁以上でないと乘替へる餘地がないので鞘が三十丁以下の相場は乘替へを見送り卅錢所に擴大すると乘替へると云ふ商狀である從つて先限には漸次持米筋の賣玉が集中されて居るわけであるが之等の賣米は先高見越に思惑した米を一時氣預けせるに過ぎないので相場に及ぼす反響は餘りなき模樣である

米界六感

全貌を明かにした內地殘存米高は三千四百八十八萬七千餘石で一般の豫想から見ると約百萬石の增加であるが相場に何等の反響がなく賣方は材料を云ひ當て金にならぬと云ふ情態である▲之れと云ふも買方側は仕勝つて居るのと所詮先は弱氣の免れない米である此際殘存米が五十萬や百萬石殖へたからと云ふて一朝天災でもあればそんな事は問題でないと云ふ見地から押さば買はんとする人氣が强い結果らしい▲成程現在大地主や商人の手下にある米は氣候の不順や年廻りから見て本年の不作を懸念し手放さない者も少なくないので期米も先行案じから買ひ募はれるのは當然だが然し未だ植付も濟せない作柄を今から凶作と決めて掛る事は弱氣が渡米の用意なくして賣込むより更に危險だと云ふ者もある▲問題の自治管理案に對し全國の米屋さんは大阪や名古屋等に再三聯合大會を開催し大に反對の氣勢を擧げたが議會での審議が平凡に運ばれるので今度は家族從業員一齊が氏神に參拜し同案撤回の祈願をなす事に一致し仁川穀物協會にも更に奮起を促して來た▲元來この管理案の內容は生產者のみに重きを置き仲間商人なんか少しも考慮されてないので米屋さんが撤回を叫ぶのは當然である

株式（十四日）

朝取短期・大株短期・大株長期・東京短期・東京株長期・東京現株・東京短期喰合（銘柄：朝取、新東、大新、同新、日產、鐘紡、日魯、帝人、拓新、安取、朝石、鮮銀、鐘紡、朝鐵 等）

相場表	
各銘柄寄付・大引・高値・安値・後引・取組高	[illegible]

期米（十四日）

朝取仁川・大阪期米・東京期米・大阪期米喰合・各地期米

相場表	
前場・後場 當限・中限・先限 各節	[illegible]

商品（十四日）

大阪綿絲・橫濱生絲・大阪棉花・大阪人絹・東京人絹・福井人絹・大阪砂糖・各地大豆（兵庫、下關、宇品、釜山、大邱、群山、木浦、南浦）

相場表	
寄付・大引・寄引	[illegible]

外電（十四日）

倫敦金塊、倫敦金塊、米棉、印棉、スナール株、アナゴンダ株、米白銀塊、英米爲替

相場表	
	[illegible]

金融（十四日）

日銀帳尻（發行高、正貨準備、保證準備、預金高、貸出高）、東京コール（翌日拂、無條件、月越）、鮮銀帳尻（發行高、正貨準備、保證準備）

相場表	
	[illegible]

仁川期米本玉

相場表	
賣方・買方	[illegible]

各地正米市況

仁川玄米、多獅、銀坊、穀良都、赤神力、陸羽、雄玄米、無檢查、白米一等、京畿米、大田、海州、龍山、鎭南浦、群山、木浦、釜山、出廻、小麥 等

相場表	
三等・四等・五等	[illegible]

東京爲替（十四日） 對米 二十九ドル十六分一 對英 一志二片十二分一
大阪爲替（十四日） 對米 二十九ドル八分一 對英 一志二片三十二分一

朝鮮郵船定期出帆
◎北鮮新潟直航 △印八船客取扱 長白山丸・雄基丸・新潟丸・興南丸 等
北鮮東京行・北鮮名古屋行・西鮮東京行・北鮮大阪行・朝鮮神戶行・△大連行・△北部線・△南部線・濟州島行 等
鎭江丸・慶安丸・敦賀行・漢城丸・新義州丸 等

朝鮮郵船株式會社 京城南大門通り五ノ一 代表電話(2)本局四一九五番
仁川出張所 電話長一三四番 北鮮出張員 清津府北星町
京城代理店 朝鮮運送會社 電話(2)本局五一一一番
元山支店 釜山支店

朝鮮郵船（定期出帆）
東京行 大阪行 名古屋行 淸水 成鏡 行

大阪商船定期出帆
大阪行 下關・神戶・大阪 定期 等
近海郵船 沿岸航路出帆 仁川出帆
大連行 上海行 靑島行 平安丸 等
朝鮮郵船株式會社代理店 日本郵船株式會社代理店 近海郵船株式會社代理店 大連汽船株式會社代理店
朝鮮運送株式會社 仁川支店回漕部 電話代表番 長一〇四番

◎內、鮮、滿連絡優秀客船
新造船 龍興丸 大同丸 洛東丸 就航

大阪商船定期出帆
鮮內代理店・案內所 國際運輸會社 慶田組 釜山商船組
ジヤパンツーリストビューロー案內所
大阪商船株式會社 京城出張所 京城府南大門通三丁目一〇六 電話本局長一〇〇三〇番

大阪商船株式會社 仁川代理店 慶田組 電話(二)〇番

京城日報
朝刊夕刊共十四頁
特輯全國發賣

文檢受驗生
六月特輯號　文檢本試實教試驗對策號
六月號　定價四拾錢

受驗生
六月特輯號　專檢解答講評普文準備號
六月號　定價卅五錢

教員受驗生
六月特輯號　教員檢定技能實地必勝號
六月號　定價參拾錢

教員受驗生　臨時增刊
教員入試問題全集
大明堂發行
全國書店賣捌

法人登記公告

[illegible]

京城地方法院

法人登記公告

[illegible]

全州地方法院高敞出張所

商業及法人登記公告

[illegible]

全州地方法院高敞出張所

創立明治參拾貳年
京城府南大門通二丁目
株式會社 朝鮮商業銀行
頭取 朴榮喆
專務取締役 堀正一
支店 [illegible]
出張所 [illegible]

麻絲。綿燃絲。麻綿。ミシン絲
麻布。マニラロープ。絹紡細絲
【其他工業用麻綿絲各種絲】
帝國製麻株式會社製品
帝國製絲株式會社製品
朝鮮紡績株式會社製品
專屬販賣部
傘 愛國商行
京城府黄金町二丁目
長電話本局(2)二九〇四番
振替京城五九九五番

村上內科小兒科醫院
電本六二三番
京城黄金町三丁目取引所横通り
院長 村上龍藏

御出産の御準備に……
ハーロカッシ

セイロン種・園産
トリス紅茶
茶樹の枝端に萌え出る若葉
それで造ったトリスです
香く　おいしいトリスです

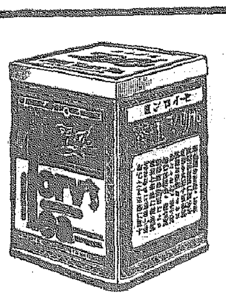

牛田式
噴霧器
△構造堅牢、壓力强大▽
△果樹、蔬菜、園藝、消毒用▽
型録進呈
在庫豐富
朝鮮代理店
合資會社 泰明商會
京城出張所
京城府黄金町一ノ一八
電話本局三三〇一番
振替京城口座五五〇三番

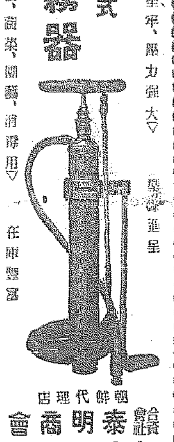

大空に躍る五月鯉の如く、躍進の「シンボル」です、耐久と安泰と信用の權化です。工作妙緻比類なき繁榮の基となる竹內です。
（カタログ進呈）
日本一
竹內金庫
朝鮮總代理店 熊平商店
京城本町二丁目
電話長624・5415
[illegible]

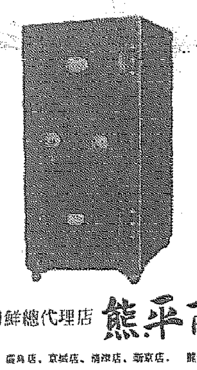

驚勿
ガソリン節約
15%乃至20%
フオードV-8
乘用車用

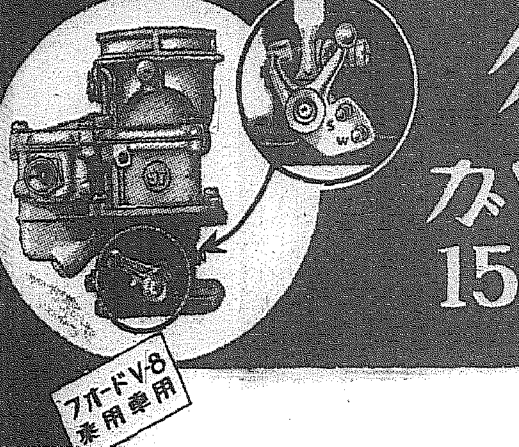

フオードV8新型氣化器發表

燃料界の一大センセーション
躍進又躍進
フオードの経済性は益々増大

この新型氣化器は凡ゆる走行狀態に於て試驗されましたが、其成績は極めて良好で、從來の型より約1割5歩乃至2割の燃料を節約します。そして其消費量は同級の4氣筒或は6氣筒より少量であります

本邦では爾今本器をフオードV 8乘用車全部に標準裝置として取附けます

日本フオード自動車株式會社
橫濱　子安

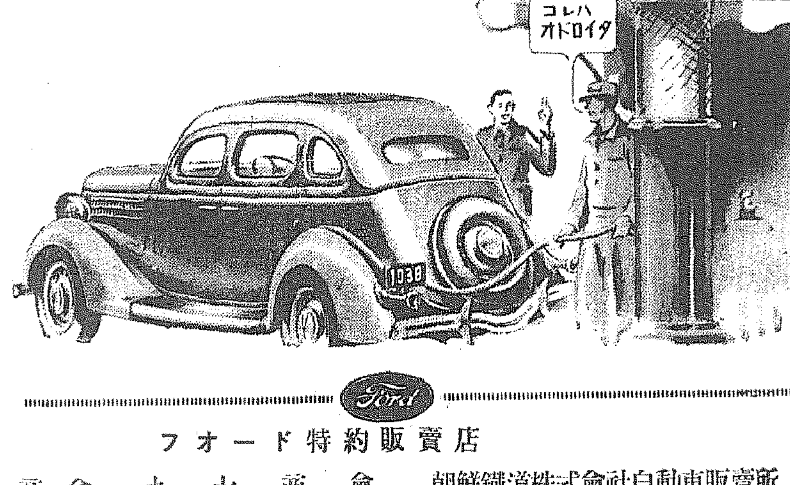

フオード特約販賣店
イトウ商會
丸大商會
全州府本町一丁目
朝鮮鐵道株式會社自動車販賣所
釜山府榮町一ノ四一
平南自動車商會
平壤府濱町五
楠本商店
京城府若草町大通

●ノーシン！ノーシン！頭痛にノーシン●

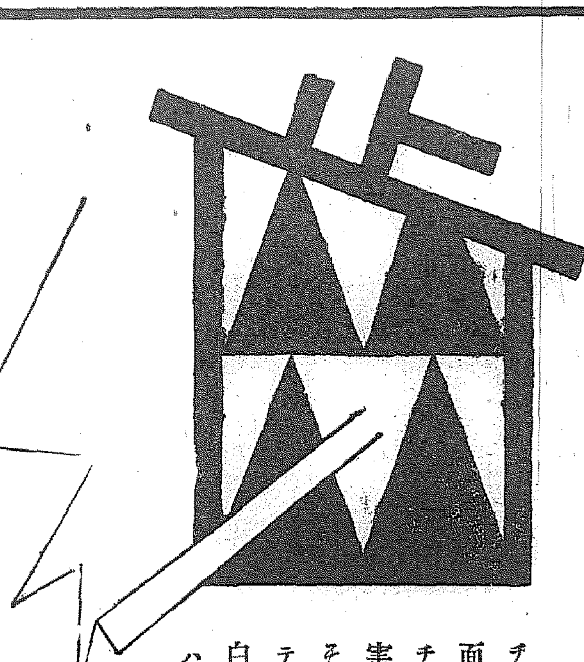

チッとも
面倒なく
チッとも
害がなく
それでて
テッきり
白くなる
ハミガキ

タバコのみの
齒磨スモカ

藥店化粧品店ニアリ
定價十五錢

お茶は 本町五 清元園

[illegible]

ヤマサ
ガラス
京城本町
三田政

山道內科
京城驛前
電本二三三三

津村氏の忠誠輕重論に 陸軍重大決意で臨む

公職者として恥ぢざる措置を要求

海軍も强硬意思表示

【東京電話】津村重舍氏の十四日の貴族院本會議に於ける質問中に國軍に對する侮辱的言辭があつたに對し陸軍は早速速記録を取寄せ其內容を檢討した結果、同氏の言說は全く光輝ある陸海軍の將校に對し一大侮辱を與へたものとしてこのまゝ放任する如きは斷じて出來ない、全國軍の將校の名譽のために同氏の衷心よりの反省を求めなければならぬ、なほ研究會の首腦部も同氏の言說は不穩當として十五日の貴族院本會議において自發的取消しを行ふことに決定したと傳へられるが、たゞ單に取消すのみではこの問題は解消する性質のものではない、要はかゝる不謹愼なる言語を貴族院の壇上において放言せることは同氏が全く赫々たる我が陸海軍に對する國民的良心の缺くるところがあるためと同氏が貴族院議員の本分の何物かを辨へぬ結果であるから公職に恥ぢざる措置を自發的に講ずるやう期待するとの重大決意で臨んでゐる

【東京電話】海軍では十四日の貴族院本會議における津村重舍氏の失言は軍人の威信に關し軍人將士の生命とする名譽に重大なる侮辱を加へたものとし之を重視し本會議散會後津村氏の速記録をとり寄せ調査した結果、陸軍とも連絡をとり十分協議の上今後とるべき態度を決定することゝなつた、しかして海軍としては津村氏に對し右失言取消を要求することは勿論のこと議場において陳謝せしめねばならぬとの强硬意向を抱いてゐる

陸海兩相を訪ひ陳謝

けふの本會議でも失言取消

【東京電話】十四日午前の貴族院本會議において泉重將の失言を吐いた津村重舍氏は當日午後二時五十五分陸軍政務次官立見豐丸子の案內で海軍省に永野海相を訪問し發言について陳謝の意を表し更に十五日貴族院本會議席上改めて發言の全部を取消すと共に陳謝する旨を述べ永野海相の寛容を懇願するところあつた

【東京電話】津村重舍氏（研）は十四日午後四時半院內大臣室で寺內陸相と會見、午前の貴族院本會議における重大失言問題につき陳謝した

津村氏質問 速記の全文

【東京電話】十四日貴族院本會議における質問中問題となつた津村重舍氏の陸海軍大臣に對する質問個所左の如し

日本の陸海軍の如き將兵義務と何等報酬を求めずして名譽とし國家のため喜んで死んで行く、三勇士といふ人達は全部さうである、さうして見ると將校より兵卒が日本魂をよけいに持つてをりはしないか、さうして將校には澤山な給を與へてゐる、或はさういふものは月給なしとして賞賜でやつた方がよろしいかも知れぬ一將功成り萬卒枯ると乃木大將は、陛下にお詫びをなした、澤山の赤子を殺して申譯ない、これが將校の精神でなければならぬ、それは上官を殺しておいて台灣に赴任すると自ら信にまたその人を高位に退ひ立て恩給を與へ裁判をぐづ／＼させてゐる、死刑の宣言を受くると上告するといふやうな氣分が日本全國の國民に段々染みると如何なる思想上の惡影響を及ぼすでありませうか

研究會を脫退

【東京電話】十四日貴族院本會議で軍部に對する失言問題を惹起した津村重舍氏は問題の研究會に及ぼす影響を考慮し同日午後研究會の多額納稅議員安場保健、米原武太郎兩氏を通じて研究會脫會屆を提出した、よつて同會では午後四時より事務所に緊急常務委員會を開き常務委員全部出席協議の結果これを受理することに決定した

明年實行豫算總額 廿三億一千萬圓

第二號追加豫算九十八萬圓

【東京電話】政府は十四日閣議で追加豫算第二號九十八萬八千圓を議會の承認を經て昭和十一年度實行豫算を決定したが、この結果十一年度實行豫算總額は第一、二、三號追加豫算を含めて歲出總額二十三億一千百五十一萬七千圓となり前年度歲出總額に比して九千六百十萬四千圓の增加を見せ歲計史上未曾有の膨脹を示した、なほ公債發行額は七億二百八十三萬七千圓にして前年度豫算における發行額に比し六千七百八十一萬四千圓の減少となり公債漸減主義の片影を留めてゐる、即ち追加豫算を含む實行豫算內譯は左の如くである（單位千圓）

◇歲入（十一年度）（前年度）

	十一年度	前年度
經常部	一、四四〇、〇九九	一、三三五、五四〇
臨時部	八九〇、五五五	八九九、八四二
普通歲入	一五一、六七七	一〇一、三三三
公債金	七〇三、八三七	七七一、六五一
計	二、三四〇、五五四	二、二三五、四三三

	十一年度	前年度
剩餘金		七〇〇
◇歲出		
經常部	一、三三二、七八〇	一、三二〇、六〇〇
臨時部	九八〇、三八〇	九九〇、三二一
計	二、三一一、五一七	二、三一〇、七〇三
差引歲入不足額		五、九八三

なほ歲入不足額五百九十四萬三千圓は第二回公債低利借換實行に基く公債利拂の減に該當するものであつて同額だけ歲出の不要額となる計算である

衆議院本會議

諸案續々上程

【東京電話】十四日の衆議院本會議は午後一時四十七分開會、日程を變更し不穩文書等取締法案外三件を後廻しにし

一、重要輸出品取締法案外二件（政府提出）

を上程、提案理由につき小川商相の說明あり質疑に入り

加藤鐐五郎氏（政友）日埃面に日蘭會商に對し我が通商政策日米通商問題について質す

有田外相 一、日埃會商はまだ決裂まで至つてゐない、エヂプト政府の更迭により本問題に理解ある人が閣僚となつたので前途は必ずしも悲觀の要はない、通商代表にはまだ引揚げ命令を發してゐない

一、日蘭會商は決して行詰つてゐるのではない

一、濠洲に對しては日本は十分主張出來るのだから强硬な方針で交渉する

一、擁護法の適用は交渉を俟たなければ何ともいへない

一、日米通商問題は相互の利害關係を考へなければならぬから一方的にいへぬが目下交渉中である

小川商相からも懇切な答辯あり次いで

田邊七六氏（政友）

一、重要輸出品取締法案は朝鮮台灣にも適用する方針か

一、政府は輸出促進のみに力を注ぎ輸入の調節取締を等閑に附してゐないか

一、輸入組合法案を作る意思はないか

小川商相 對外關係から輸入の統制を行ふ必要に迫られることは誰らもある、たゞ輸入組合に依つてのみその統制を期すべきかどうか研究中である

宮本雄一郎氏（政友）輸出檢査を國營にする意向はないか

小川商相 輸出檢査を國營にするのは理想であるが未だそこまで行つてゐないので政府は監督するに止めてゐる

次いで笠井重治氏（第一控室）より貿易調查本部設置、水谷長三郎氏（社大）より中小商工業者擁護論などありこれに對し池田商工、中島大藏、瀧野毛外務の各政務次官よりそれぞれ答辯をなし委員附託

一、朝鮮事業公債法中改正法律案（政府提出）

を上程中島大藏政務次官の說明あり、直ちに委員附託

一、鐵道敷設法中改正法律案（政府提出）外二件を一括上程、委員長名川侃市氏（政）より報告あり可決確定次に

一、商工組合中央金庫法案（政府提出）

を上程、委員長增田義一氏（民）より報告あり討議に入り

大本圭太郎氏（政友）本案には贊成であるが明年度より資金を三千萬圓以上に增額し更に積極的施設を講ぜよ

との意見を述べ委員長報告通り可決確定、かくして愈よ問題の

一、不穩文書等取締法案（政府提出）

を上程潮內相提案理由の說明あり

竹田憲元氏（民政）

猛然、反對の嵐

交々起つて法の不當を論難

怪文書取締法上程

現內閣は昭和維新庶政一新を高調しながらその先決問題たる國政改革、國民の權利自由の伸張に何等の具體案を示さずしてかくの如き專制政治を助長するが如き法案を提出する大は何事か

と首相の答辯を求め更に法案の內容につき軍秩の紊亂、人心の惑亂、財界の擾亂の範圍について質し選擧法の事例を引用して一度び運用を誤れば恐るべき結果を招來すると論じ

傳へられるところによれば本案は軍部より强要せられた結果提案するに至つたといふが如何、軍は軍內部の規律を以つて取締れないのか

廣田首相 政府は庶政一新のため時局の安定を圖るのが急務と考へる、之がため不穩文書取締の必要を感じた、勿論理想としてはかくの如き法案を提出しないとにあるが時局の現狀は遺憾ながらかゝる取締法の存在を必要とする

潮內相 本法を特別法として提出したのは一般言論の取締と區別するためで一般言論に禍を及ぼさぬ主旨である

林法相 言論の自由を尊重すべきは勿論であるがこゝには自ら制限がある本法案は特に惡性のものの取締を目的とせるもので法の用語にもこの點十分注意を加へてゐる

寺內陸相 本法提出につき政府を强要した事實はない、しかし今日所謂怪文書が一般社會に流布され軍は之がため大なる影響を受けてゐるので本法の成立を最も熱心に希望するものである、但し本法がなければ肅軍の目的が達成せられないとはいはない

久山知元氏（政友）今日不穩文書といへば殆んど全部軍部內のものに限られてゐる、これは不穩文書が軍の秩序を紊すに非らずして軍の秩序の紊亂が不穩文書續出の原因をなしてゐるに過ぎないのではないか、また今日かゝる不穩文書續出の根源となつてゐるのは所謂非常時の名の下に言論の自由が極端に壓迫せられてゐることにある正常なる言論が自由に戰はされるに至れば不穩文書の如きは橫行の餘地がなくなるのではないか殊に最近司法ファッショの言葉がある、法相はこの事實を何と見るか

廣田首相 本法案は人心不安除去の一つの方法に過ぎない

寺內陸相 軍の秩序が亂れて不穩文書が出るに非ず、軍の統制を紊さんがために不穩文書が出るものと認める

潮內相 本法案は單純なる不用意な言葉を取締の對象としてゐるのではなく人心惑亂、財界攪亂等の目的を以つてするものを取締るのが目的である運用については警察官を戒しめ誤りなきやう萬全を期する

林法相 司法官のファッショ化の事實は認めない

久山氏更に强く怪文書橫行の根源が社會不安、政治不安にある以上如何に法律を作つても根絶されるものではない、禍根は各自脚下にあるとつけよときめつける

椎尾辯匡氏（第二控室）現內閣が庶政一新のため如何に善政を布くかと期待してゐたところ恰も幕末の彈壓政治の如き法律案を提出するのは遺憾至極である

廣田首相 本案は特殊の事情に基づくもので決してその根源を忽せにしてゐるものではない

椎尾氏重ねて言論自由の拘束について質し、廣田首相、潮內相之に答へ、代つて

山口久吉氏（昭和）本案は種々檢討の必要があるから政府は之を一旦撤回しては如何、政府は政治經濟社會の各般に亘り徹底的刷新を要する時に當りこれをなし得ずその責任轉嫁を怖れてゐるのではないか、怪文書發生の原因は要ら政府の無爲無策に存する

と選擧法の例を引いて本法運用の危險を說く

潮內相 正常なる出版物ならば本法案にはかゝらぬ筈である、政府の意の存する所を十分汲んで欲しい

と答へ代つて

田萬淸臣氏（社大）法案を提出した廣田內閣は反動內閣だ！ 國民の望むところは反動政策ではない

と述べ既成政黨の社會主義運動に對する態度振りに說き及び最後に

田萬氏 例へば高橋前藏相は即死に拘らず政府が行方不明と發表したとする、この事の眞實として即死と報じたものは本法案に引掛るが、陸軍當局の原案とこの提出法案に相違があるか

廣田首相 本法案は決してファッショ法案でもなければ反動政策でもない、一部に取締らねばならぬものがあるため已むを得ざる事態に鑑みて提出したものである

林法相 事實を事實として報ずるにしても惡性の意思に出づるものは本法案に觸れることゝなる

石阪繁氏（國同）怪文書の橫行に對しては現行法規の活用で十分と思ふ、この法案に對して如何に民衆の反對が猛烈であるか、本法を提出することそれ自體が思想を惡化せしむるものである

廣田首相 反對の聲のあるのは十分知つてゐる、しかし本法案提出の已むを得ない所以は他の機會において十分說明する、政府の政綱を實行する上において不穩文書の取締は是非必要である

潮內相 一般法規では十分でないのでこの特別法を提出したのである

石坂氏 政府は須らく本法案を撤回すべきである

と迫つて質問を終り二十七名の委員附託となり、午後八時五分散會

けふ兩院（東京電話）

◇貴族院 午前十時より本會議を開き東北興業株式會社法案（政府提出衆議院送付）外五案を上程次いで研究會の津村重舍氏より十四日の本會議においてなした演說に對する陳謝取消をなす

◇衆議院 本會議を休み午前九時米穀自治管理法委員會外九委員會午前十時から重要肥料業統制法中改正法律案（政府提出、貴族院送付）

一、東北興業株式會社法案（政府提出、貴族院送付）

右四件を一括上程中島大藏政務次官の說明あり委員附託次いで日程を變更し

一、東北振興電力株式會社法案（政府提出）

の二案を緊急上程、委員長濱田國一郎氏（民）委員會の經過報告、可決確定

一、日本銀行特別融通及損失補償に關する件（政府提出、貴族院送付）

一、昭和九年法律第四十五號中改正法律案（貿易調節及通商擁護に關する件）（政府提出、貴族院送付）

一、國稅徵收法中改正法律案（政府提出、貴族院送付）

一、貯蓄銀行法中改正法律案（政府提出、貴族院送付）

につき說明を聽いて

一、大正十二年法律第五十二號中改正法律案（司法官試補及辯護士の資格に關する件）（政府提出貴族院送付）につき林法相の說明あり委員附託

小作法は好成績

衆議院豫算分科會において 今井田總監の答辯

【東京文就電話】本府の十一年追加豫算案は十四日午後の衆議院豫算分科會で審議されたが、國府の鳳見章氏から

小作法實施後の成績、朝鮮人の渡滿狀況、朝鮮人の渡滿は自發的なるか將又勸導によるものなるか、渡滿した朝鮮人の從事する仕事の種別、農業移民とせば水田、畑作か、滿洲における水田の見込み

につき質したるに對し今井田政務總監より

小作法は實施後日尚淺いが成績は良好である、即ち實施前に當つては小作權の移動頻繁にして管理人の間によく紛爭を起したが、この現象が激減すると共に農民が土地を愛するやうになり收穫の上にもよい結果を來してゐる、渡滿朝鮮人は最近非常な勢で激增しつゝある、昨年は十萬人あまり行つたが大部分は自發的移民で一部鐵道工事等に從つてゐるものもあるが、大部分は農業に從事してゐる、好んで水田を耕すが、適せない方面のものは一部畓で大豆、麥等の畑作をなすものもある、これ等移民の中で滿蒙渡滿し困難してゐるものもあるので今回豫算に計上してある通り會社を設け、これ等の保護施設に充てるつもりである

と答へたのみで時間的關係もあつたが他は殆ど問題とならず分科會は適當すること、なつて八時過ぎ散會した

一般特別 兩會計調整

藏相の方針

【東京電話】馬場藏相は稅制整理の實行と併せて一般會計及特別會計の調整をはかることを根本方針として掲げてゐるが十四日衆議院豫算第三分科會において特別會計調整に關し左の如き意向を明かにした

一、特別會計が一般會計に對し特定の經費を分擔するが如き方針は努めて避け一般會計における歲入計畫の樹立と並行して特別會計自身においても一般的歲入計畫につき考究する方法をとると

一、內地と外地の財政狀態は最近相當の懸隔が見られる外地の特別會計中には餘裕を認められるものがあるから之が負擔の均衡は全般的に考究する

產業統制法 外地も適用

政府方針を明にす

【東京電話】重要產業統制法の外地適用問題については從來より內地統制の完璧を期する上に於て各方面より要望されてゐたが同法改正案の特別議會に提出されたのを機會にまたく十四日貴族院委員會において各委員より廣田首相、小川商相、永田拓相に對し夫々質問を行つたこれに對し政府側は時期については言明は避けたが大體可及的速かに內外地一貫せる統制適用の意向なる旨を明にし各方面の注目を惹いた、委員會席上における政府側の答辯の趣旨は左の通りである

本改正案は外地とも一貫せる統制施行を目標として立案したものであるから當局においては本法の施行は可及的速かに勅令を以つて朝鮮、臺灣にも施行する方針である

板垣參謀長北行

【釜山電話】參謀長會議に列席した關東軍參謀長板垣中將は副官花井中尉帶同十四日夕釜山上陸、五家子事件は今夕刊を見て初めて知つた

と話し默想を續けてゐたが何を質しても沈默を押し通した過千後七時二十分發特急で十五日午前三時十五分京城を通過一路北行した

人

◇二宮第廿師團長 十四日大田部隊檢閱へ、十六日午後三時十三分龍山着歸任

夕刊後の市況

大阪短期引跡

大新	七五四五	不變
鐘新	一五〇四丁	一安
日產	七二四六	二安
新東	一三四四三	一高

實物後場 ▲日滿アルミ四〇四丁▲日海電纜一四四三▲鐘水港新一四四丁▲東海パルプ九四丁▲鮮滿開拓一一四丁▲大同產業三〇四七▲滿洲ビール三九四八▲滿洲タバコ四〇四丁（出來高二四〇）

太平洋の新情勢に 即應の用意あり

豫算分科會で 永野海相言明

【東京電話】アメリカ海軍では最近建艦計畫を着々進めハワイ防備强化計畫の一として眞珠灣に世界最大の浮ドックを新設する計畫をなすなど太平洋の制海權を保持せんとしつゝある際十四日の衆議院豫算第四分科會席上濱地文平氏（民政）は太平洋防備制限撤廢直後に來るべき我防備要求計畫に關し質問したがこれに對する寺內陸相の答辯速記要旨左の如し

ワシントン條約廢棄に伴ひ太平洋上の防備制限が撤廢されるが新條約の締結せられざる限り當時條約によつてその新設防備を中斷せられてゐた防備施設は當然これを復活する要あるのみならず、太平洋上の新情勢に即應する防備施設をも必要とするに至ると考へる軍當局はもとより萬遺憾なきを期してゐるがなほ海軍當局と協調して考慮致すわけである以前の既定計畫は當然實施される運命にあらねばならぬと思ふ、要港施設についても全體的根本的に研究、逐次改善の實をあげるが研究なれるものについては一部着手してゐるものもある、これに對する將來の計畫は只今申し上げられぬ、また砲彈のみならずその他の兵器についても新情勢に應ずるやう研究致してゐる

歐洲政局の重壓下 ボ內閣SOS

八方ふさがりの中にあへぐ

【ロンドン十三日同盟】イタリーのエチオピア併合以來低落氣配化して來たボールドウィン內閣の危機は對獨關係、パレスチナ、エヂプト等の事態重大化と共に益々惡化の一路を辿りつゝあり、事態の進展如何ではボールドウィン首相の掛冠は案外早められるのではないかとの觀測が有力で、チェンバレン藏相の後繼首相は盛んに下馬評に上つてゐるが消息通はボールドウィン內閣の直面してゐる難問について左の如く述べてゐる（寫眞はボ首相）

對エ善後處置

英伊關係を正面衝突にまで惡化せしめた、しかもイギリスの體面と聯盟の權威等を維持しながら解決の途を發見することがボールドウィン內閣の當面した一大難關でありチェンバレン氏は對伊制裁撤去を强硬に主張してをり保守黨內にも贊成者が相當あることは事實だが輿論の大部分はチェンバレン氏の見解を支持せず、制裁續行乃至は强化を主張してをり政府としては國民のエチオピアに對する同情對伊制裁强化を緩和し對イタリー協調方策を講じなければならぬ破目に立至つてをり今後輿論の急激な轉向を示さない限り政府は來る六月の理事會で全く窮地に到達せざるを得ない

ロカルノ問題

イギリス政府はドイツのロカルノ條約破棄問題に關し對獨折衝の立場に立つてをり事實上においてこれを引受けた形である、ドイツではかなり不人氣である、ドイツ政府が如何なる回答をするか今日のところ全く豫測し難い狀態で、何れにせよ回答は六月末までに到着する見込みなくロカルノ條約問題の討議を重大案件とする聯盟理事會は勢ひエチオピア問題に集注せざる得ない結果となり、イギリスとしてはロカルノ條約國に對して不利な立場に立つのみならず議長たるイーデン外相の理事會操縱の上にも重大なる支障を來たさざるを得ない

パレスチナ騷擾

アラビア人とユダヤ人との民族的鬪爭事件も政府頭痛の種である、但し政府筋は騷擾事件の報導は徒らに誇大されてゐるとしてゐるが、パレスチナ警備軍も增大されてゐるので間もなく鎭定可能と見てゐるが從來の經驗に鑑みて一部では決して容易ではないと見てゐる

埃及反英運動

エヂプト選擧の結果ワフド黨の大勝に期しナハス・パシヤ內閣の成立を見その前途は至難を思はせるものがあり政府としては今回の英埃交渉の開始の英埃關係に根本的變革を來さざるやう萬全の努力を拂はなくてはならぬ

聖地に戒嚴令

【エルサレム十三日同盟】過般來のユダヤ人に對するアラビア人のゼネストは險惡化して再び相對峙の形勢を示してゐたが十三日突然エルサレム新市街で兩者衝突、遂にユダヤ人二名が殺害された右の事態に鑑みイギリス政府は十三日夜戒嚴令を宣布同夕刻から市內の通行を禁止した

伊、東阿軍を改組

【ローマ十三日同盟】イタリー政府は東阿遠征の一段落と共にいよ／＼エチオピア土民兵を徵募、本格的に東阿部隊を强化するに決定これがためイタリー政府は十三日『東阿殖民地軍政組委員會』を組織し前東阿遠征軍總司令デ・ボノ元帥を委員會委員長に任命した

會

◇京城修猷會總會 三成鑛業小田社長、桃田府技師の歡迎會を兼ね十六日午後六時から京城明治町蓬萊閣に催す、申込は第一銀行內入澤健一郎又は京電不二川一雄宛

東西南北

最近英國下院特別委員會から發表された英皇室費豫算によれば ▲新帝エドワード八世陛下はジョージ五世陛下時代よりも諸事すべて御節約で英國民もいたく恐縮してゐる▲豫算案中興味のあるのはエドワード八世陛下にはまだ獨身であらせられるのでこれが御結婚が御出來になる樣に四萬磅の御結婚費が計上されてゐる事である▲新豫算によるとエドワード八世陛下の王室費は先帝より六萬磅減の四十一萬磅▲中御內帑金十一萬磅は先帝と同額で▲王室使用人の俸給、恩給費は先帝時代の十二萬五千磅から十三萬四千磅に引上げられ▲上に薄く下に厚い事を御自ら範を御示しになつてゐる▲新豫算では宮內省豫算は十九萬二千磅から十五萬二千磅に減額されてゐる

新刊本の 目録進呈 堺市大濱 讀書通信社

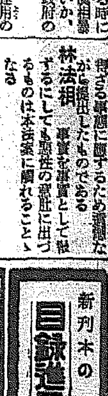

ROYAL 運動用品
スポーツの春！ 仕入は今直ぐ 世界的優秀を誇る ローヤル印
目下特賣中
店名御明記に限りカタログ進呈
合名會社 奧田運動用品店 大阪市南區末吉橋

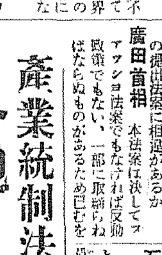

通信社員募集 青少年採用
各地駐在、通勤自由、近頃好評の新聞事業
大阪市西區島町三 天詳館通信社

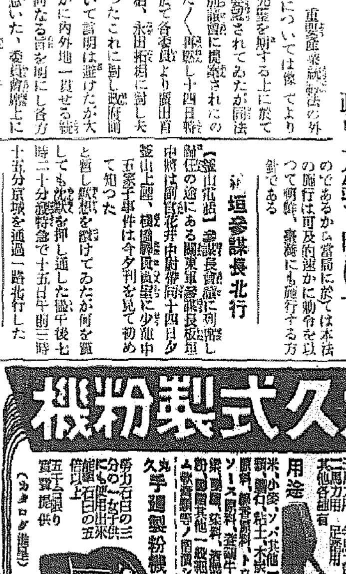

丸久式製粉機
丸久製粉機 用途 米、小麥、ソバ其他一般穀類…
丸久手廻製粉機
大阪市東區農人町停留所前 久保田工業所 電話東三〇〇五番

ろくまく
長壽肋膜專門藥院

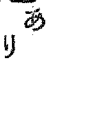

オゾンパイプ 蟻橋のタバコのやに
經費一日僅一錢半
オゾン商會

新發賣 セーラー万年筆 一本で細字と太字と書ける 兩面書 ￥4.00

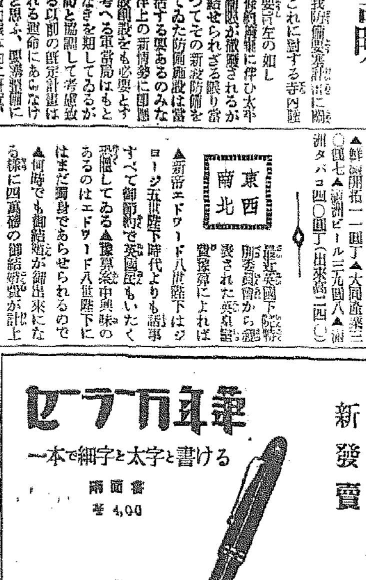

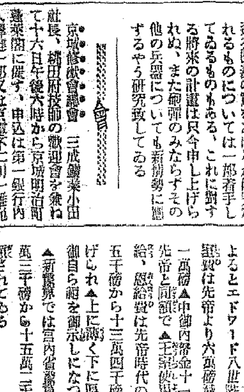

鐵筋コンクリート煙突 築造二百本 (カタログ呈)
大正鐵筋コンクリート株式會社

社説

婦人と國家

農村振興政策に、南綿北羊政策、産金政策に、産業勃興政策に、精神作興、心田開發運動に、全面的努力を傾注した宇垣總督は、半島開發の上に今一つ取殘されたる問題として、婦人啓發といふ大問題を昨年末において提示された。國民の半分を占める婦人が國家的に重大なる責務を負つてゐるとは、數字の上だけでも直感して然るべきことである。從來婦人問題を云爲する場合には、常套語として「婦人も亦人間である」といふ立前を強調し、「人間である」といふ基準語の下に、男女同權を云ひ平等とか對等とかいふことを力説し、社會的職域においての男女平等一線を期待することが通例になつてゐる。しかし今日の社會においては、斯の如きことは全く徹底的なる觀念であつて、男子側において女子の劣弱性を認めもせず、女子側においても斯の如き考へを抱く者は新時代の人間に屬してゐる。

それよりも今日の社會に於て問題となるとは、婦人の社會的教養と訓練の問題である。社會的教養訓練は必ずしも學校教育に俟たねばならぬものと限つたわけではなく、現實生活における教養訓練そのものが、婦人を屋内に祕止せしめず、社會活動の表面に導き出すことによつて徹底し得るのである。社會活動といふのはこれまでの婦人運動家のして來たやうな專門的婦人運動ではなく、職業的活動を意味するものであつて、生活發展への努力を意味するのである。もつと解り易く云へば、男も女も一しよになつて生活發展のために協力勞働するといふことで、これが現在の朝鮮において當面急を要する事柄である。天然資源を開發し生活文化を向上せしめるためには先づ以て人的資源を開發し活動せしめる要があるのであるが、この意味において人的資源の重大要素としての婦人の問題が、これまで閑却されて來たのである。

その人的資源としての婦人を活動第一線に上場せしめることが、同時にまた婦人の教養を進め訓練に徹底せしめることになるのである。生活戰線における婦人の位置即ち婦人の國家的地位について之を見れば、『臺所はベルリンに通ず』といふ標語の下に、一家の經濟が直ちに大經濟の金庫に通じてゐるといふ信念を以て、國家經濟の充實のためにドイツの主婦は協力しなければならぬとなし、臺所立直し運動を以てドイツ復興の重大原動力の一たらしめたドイツ婦人の國家觀念なり、愛國心なりに多大の注意を傾けることは無意味ではない。權利だとか平等だとかいふ文字や言葉を弄ばず、圍に、マッチに、豆腐に、衣服に、日常の生活の上に周到なる注意と關心とを以て、一家經濟の健全を圖るといふ努力こそ、現實に又眞實に、直ちに國家奉仕の努力であるといふことを意識することは、婦人の國家奉仕の活動の第一歩でありはしまいか。またそれが當面の婦人の教養及訓練の第一歩であるのではないか。

朝鮮の總人口

二二、八九九、〇三八人

昭和十年國勢調査「確定人口について」

臨時國勢調査課長　鹽田正洪

今回發表せられた **確定人口** に依れば、昨年十月一日施行の國勢調査の結果朝鮮の總人口は二千二百八十九萬九千三十八人となつて居る。之を前回即ち昭和五年調査の二千百五萬八千三百五人に比較すれば、實に百八十四萬七百三十三人の激増であつて、一箇年平均増加數は三十六萬八千百四十七人弱である。從つて一年平均増加率は人口千人に付一七・四八人弱に當る。而して之を前期大正十四年乃至昭和五年に於ける一年平均増加率一四・五八人弱に比較すれば、人口千人に付約二・九人の増加を示してゐることは注目に値する

次に道別に之を觀るに 人口の最多數は慶尚北道の二百五十六萬三千二百五十一人であつて、全羅南道の二百五十萬八千三百四十六人、京畿道の二百四十五萬一千六百九十一人、慶尚南道の二百二十四萬八千二百二十八人之に亞ぎ孰れも二百萬以上を示してゐる、百五十萬以上二百萬未滿のものは咸鏡南道の百七十二萬一千六百七十六人を筆頭とし、平安北道の百七十一萬二千五百十八人、黄海道の百六十七萬四千二百十四人、全羅北道の百六十萬七千二百三十六人、江原道の百六十萬五千二百七十四人、忠清南道の百五十二萬六千八百二十五人之に亞ぎ、又百萬以上の道としては一つ平安南道の百四十六萬九千六百三十一人があるのみ、更に百萬未滿としては、僅かに忠清北道の九十五萬九千四百九十人及咸鏡北道の八十五萬二千八百十四人の二道である、更に之を人口五十萬を基準とし五十萬毎に分割した道の數にして表示すれば次の通りである

	五十萬以上百萬未滿	百萬以上百五十萬未滿	百五十萬以上二百萬未滿	二百萬以上二百五十萬未滿	二百五十萬以上三百萬未滿	計
道數	二	一	六	二	二	一三

即ち人口百五十萬未滿は僅かに平南、忠北、咸北の三道であつて、十三道中の大部分は百五十萬以上の人口を擁してゐる

之を内地の 昭和十年國勢調査 の結果に比較すれば、内地は人口百五十萬以上の道府縣は一道三府四十三縣中僅かに十七であるから、朝鮮は一道當の包容人員が遙かに多いと云ふことが出來る

更に之を 昭和五年の各道別人口 に比較するに孰れも増加を示し、其の増加率最も高きは咸鏡北道の人口千に付百四十四人五分であつて、京畿道の同百三十六人四分之に亞ぎ以下忠清南道(人口千に付一〇四、一人)平安南道(同一〇三・六人)黄海道(同九八・九人)平安北道(同九四・四人)江原道(同九〇・七人)全羅南道(同七九・五人)全羅北道(同六八・九人)忠清北道(同六五・八人)慶尚北道(同六〇・六人)慶尚南道(同五二・七人)の順序であつて、最少増加率である慶尚南道と雖も千人に對し五十三人の増加を示し人口に依る躍進朝鮮の全貌を明にして餘りあるものと云ふべきである

扨て人口の都市集中 に就て一言せんに、昭和十年國勢調査の結果朝鮮の都市即ち十四府に於ける總人口は百六十萬六千百七十九人であつて、朝鮮の總人口に對し約七分に當る、又昭和五年の國勢調査に於ては十四府の總人口は百十八萬九千七百九十一人であつて、當時の總人口に對し其の割合五分六厘であつた

過去五箇年間に都市人口集中の割合は約三割五分の増加となつて居るが、之は新たに大田、光州、全州の三府が設けられた結果にも因るが、一面人口の都市集中の現はれであることも爭はれない、今府別人口の順位を調査當時の現在を以て示せば次の通りである

京城府	四四四、〇九八人
釜山府	一八二、五〇三人
平壤府	一八二、一二一人
大邱府	一〇七、四一四人
仁川府	八二、九九七人
木浦府	六〇、七三四人
元山府	六〇、一六九人
新義州府	五八、四六二人
咸興府	五六、五七一人
開城府	五五、五三七人
清津府	五五、五三〇人
光州府	五四、六〇七人
鎭南浦府	五〇、五一二人
全州府	四二、三八七人
群山府	四一、六九八人
大田府	三九、〇六一人
馬山府	三一、七七八人

近代都市問題〔三〕

鎭南浦府尹　朝倉昇

理想道路の幅員區劃は、交通警察の問題を中心として交通の安全を主眼とせねばならない、その次には街路樹により住民に潤澤的慰安を與へる點も考へねばならない、勿論交通量と交通物並に居住者の密度の程度がその決定の要素であるが、公開計畫等も考慮に入れるべきである、理想的都市としては一人當りの面積は、平均四十坪程度にて十坪を以て最少限度としてゐる、角、朝鮮に於ては、内地家屋は兎に角、朝鮮家屋には温突多きため保險上の問題も考ふべきであるが、燃料經濟の點も重んずべきであるから、比較的に人口の密度は多くなる、この理想的一人當り土地より密度加はるに從ひ道路區劃並に幅員に住民の保險上充分考へねばならない、小公園の問題も併せて研究すべきである、道路幅員は自動車交通の發達せざりし時代に定められたものであるから、近代都市はその二倍乃至所によつては三倍にもなさねばならない、しかし理想道路としては餘りに幅員の廣いことは交通警察上却つて面白くない、殊に徒歩者の多き都所柄では一層然りである、例へば京城府廳前の道路區劃の如き交通警察上これを見れば最も應はしくない状況にある、これは府總擴張を計畫なしに廣くすると云ふ目的からこれに道路を造つた結果ではないか?人口の密度の多き土地柄では車道を廣くするよりも歩道を相當廣くして街路樹による都市の保健清潔を考へるべきである、從來の道路は車道に比し歩道の幅員が狹い

都市膨脹により人口の密度が加はるに從ひ街路樹の自然樹形による綠陰の惠與が一層必要であるから歩道が相當廣くなければならない、從來交通警察の問題を主眼としたものであるから歩道は必ずしも廣くなくても良いといふ意見が多い、東京新宿の盛り場の歩道のやうでは現在では歩行にも困難なるばかりでなく保健上全くゼロである、内地では幅員六間以上の街路に在りては特殊の箇所を除き歩道は六分の一以上とし車道より相當高くし物理的に區別することとなつてゐる、車線に對して所要の幅員を定め決定すべきである、大體自動車の如きものは約三メートル荷車の如きものは約二メートル縱列駐車約二メートル、横列縱車約五メートル、電車軌道の往復線は約五メートルである、交通別車道の區分の決定も考慮すべき問題である、例へば商店街の車道であるならば、問屋銀行會社等の人待ち自動車の多い場所或は商店の積み卸しのため縱列駐車等を豫定すべきである、然し如何なる理想的道路でも各車線は一本で十分である、以上の説は理想を樂述して見たものである、道路は經費が許せば、廣きに廣い道路を築造する必要はないが理想であると考へてゐる者もあるが大きな間違である、經費の犧牲を拂ふ以外に交通上却つて得る所がない、脱線ではあるが朝鮮で初めて車別車線を定めたのは京城の南大門通りで筆者が京畿道保安課長時代で、キとして時の小松本町警察署長の考案であつた、交通信號の問題は交通警察に屬することであるが朝鮮で初めて習慣的信號を始めたのは昭和四年の大博覽會の時であつて交通整理もその際本格的に實行した、筆者が京畿道保安課長で時の横山警部補が道の交通係主任、京城府内の各署から交通巡査を集め臨時講習を實施し京城南大門に信號機による交通整理を始めたのは本格的には朝鮮で最初であつた、今日よりこれを見れば隔世の觀がある、然し微力ながら朝鮮の交通警察のためには相當努力した、又自惚れながら交通警察史の一頁を飾るべきであると信ずる(つゞく)

二階造りの流線型列車

去る四月八日からドイツのリユベック、ビュッヘネル間に運轉された世界最初の二階造りの流線型列車です、二等座席四〇、三等座席二五八合計三百人の座席があり平均時速一二〇キロで快走する優秀車です

心のネヂがゆるむ時代(一)

大盜平山の體驗

盜難豫防への警告

◇……陽氣がよくなるにつれて心のネヂのゆるむ日が續くやうになります猫は鼠を捕ることを忘れ、人は借金取りの來るのを忘れるとは經月敬石先生が小説『猛獸人草』の冒頭に記された文句ですがこれらは罪のない部に屬するとして心の締りのだらしなくなる頃は自然戸締りにも油斷が多くなり盜難に惱まされたり、中には、浮かれ氣分、眼鏡浦分でぼんやりとしてゐる間に、魂までも持つて行かれるといふ騷ぎさへ起るのであります

◇……さてこの聞明治大正昭和に亘る大泥棒と騷がれた平山辯久松といふ齡八十歳生涯二十九年を終つて出獄し今では全く前非を悔いて眞人間となり昔の罪をざんげする意味で盜難豫防協會なるものを組織して盜難防止のために大努力を續けてゐるといふ事實があります、こゝにその人の告白を基として盜難豫防に關する警告を綴つて見ませう

◇……『盜賊に國境なし』――とは、明治平山辯久松といふ人が、かつて、盜道の大家(?)であつた時代に嘯へた名文句ですが、全くその通りで、盜賊といふものは何時どこにゐるかも判らず、何時如何なる時に現れるかも計り知ることは出來ないのであります、盜難にかかつてからワイワイ騷ぐよりも、まづ、用心第一、明日といはず今日からすぐに次に述べる知識を應用すべきものであります殊に、昔の盜賊には盜道とも稱すべき盜賊仲間の仁義なるものがあつて、餘程兇惡な盜でない限りはまた、止むに止まれぬ場合のほかは、滅茶苦茶な盜賊振りを發揮するものではなかつたやうです

◇……中には、自から義賊などと名乘る者も現れた位ですが、最近では盜賊仲間の傳統が破れ――即ちその道の大親分が斷絶され盜しもしくは老齡の爲めに倒れ――集團化、協力性を失つて、個々の活動となり、彼等の仲間では俺は俺、他人は他人――といふ氣分が濃厚となつた上に、仲間の競爭が激しくなり、商賣仇が續々現れるために、昔のやうに、『梁上の君子』なるものも、盜道などとしかつめらしいことをいつては居られず勢ひ手當り次第に荒稼ぎをするやうになつたので、その危險實に恐るべきものがあります

◇……罪作りの從業になると、まつて、罪もない花嫁に嚇きのたねをまつくるといつたのもあれば、いはゆる現代の最新科學を應用して突差の間に人を倒し、金品を掠ふといふ至極質のわるい輩も現れてゐる始末です、要するに、盜難は入られる方に間拔けたところがあるわけで、これを防止するには心理學の應用と科學知識の應用、この二つによらなければならないのがまづ根本原則となるのであります

◇……前口上が長くなつて恐縮ですが、さて本論に入るに先立つて序論として述べておかねばならぬことがあります、それは次回に…

數學の神童

ウクライナの首都キエフでこの程全ウクライナ科學者會議が開かれ二百餘名の科學者が夫々專門に就き意論を續けて報告したが、中でも十一歳になるボリス・コレブルムといふ少年が高等數學に關し大人も及ばぬ立派な報告をしたのには萬場アツといはせられた、彼は今年キエフ大學數學科を優秀な成績で卒業する筈で、やがてパヴロフ教授を凌ぐ世界的大學者にならうと囑望されてゐる

四ケ年眠る女

シカゴ在住パトリシア・マガイア孃は一九三二年二月十四日より昏々として眠りつゞけてゐるが四月一日廿一歳の誕生日を迎へ、誕生日のお菓子だけは滿足さうに食べたが、またそのまゝ誰知らぬ眠りに落ちて行つた

重寶合財袋

寫眞を送る時

☆……寫眞を送る時、無雜作に封筒または原紙の袋に入れる人がありますが裏表の區別なしに入れると、スタンプで寫眞面をいためることがあります、袋に入れる時は、寫眞を裂返しにし、兩側に厚紙をあてがふのがよろしい、なほ、開封の場合は宛名面には寫眞在中、または第四種便と明記すべきです

☆……果物のナイフが用ひられる季節ですが、角製の柄がうす汚くなつた場合には、蜜柑かレモンの汁を脱脂綿か布につけてみがくと忽ち白くなります

☆……新しい洋傘でペンキの臭ひがとれなくて困る時にはバケツに水を入れ、それに玉葱の微塵切りにしたものを浮かせ、一晩か二晩室內におくと臭氣が忽ちとれます

今日の話題

聯盟改造案

第九十二回聯盟理事會は愈よ十一日から聯盟新會館で開催されました。議題は例に依つて聯盟の豫算から、學藝協力委員會その他各種委員會の事業等多岐に亘つて居りますが、此等の議題は要するに通常事務に過ぎません

伊エ兩國間の紛爭を如何に處理するか今回の理事會が當面する最大の問題なのです、所が總選擧の結果フランス政府が更迭するからと言ふ理由で理事會は一切頬被りで此の難局を『切拔け』ようとして居ます。前回はフランス總選擧が濟む迄とのことでした、所が總選擧が濟んだら新内閣が出來る迄とあつては、何時迄經つても紛爭が解決される見込みはありません。戰利あらずエルサレムに亡命したエチオピア皇帝ハイレ・セラシエ一世が『萬事休す』と長大息遊ばされたのも無理はありません

理事會が頬被りで押し通す事實に徹しても、如何に聯盟が苦惱して居るかゞ判つきり讀はれます『聯盟は無力だ』とよく言はれますが、今回の紛爭に付いては實に思ひ切つた『強硬策』に出て居ります。歐洲事變に際しても、チャコ紛爭に際しても、拔いたことのない寶刀を拔いて、イタリー政府に侵略國の裁斷を下し、規約第十六條に基き經濟斷交の擧に出ましたムッソリーニ首相が些か狼狽したと言はれる程聯盟理事會の處置は強硬だつた譯です。然し此の強硬策も大國の横車の前には全く『無力』だつたのですから聯盟の機構そのものが新な視角から再檢討されねばならぬこととなつた譯です

ソヴエート政府は早くも聯盟改組の意見を發表しました。英佛兩國政府も此の際思ひ切つて外科的手術を斷行しようとの肚だと言はれます。勿論改組案は今度の理事會には出ないでせうがレオン・ブルーム氏を首班とする左翼フランス內閣が成立すれば愈よ現實的な問題として眞劍に考慮されることでせう

改組案の第一はヴエルサイユ條約と聯盟規約とを切り離すことです。聯盟關係各國は嫌でも聯盟に加入せねばならぬ破目に陷つたのですが、ドイツ政府その他敗戰國政府からは、聯盟は戰勝國の道具ぢやないかとの非難が絶えませんでした。聯盟規約をヴエルサイユ條約から切り離せば、ドイツ政府も喜んで聯盟に復歸するだらうと言ふ次第です

第二には制裁案の修正です。結局軍事的制裁迄行かぬ以上、制裁案が殆ど無意味なことは今度の實驗ではつきり致しました。然し世界中何處で持ち上つた侵略行動に付いても悉く聯盟國たる以上、軍事的制裁の義務を負ふとあつては、結局各國政府とも軍事的制裁をお斷りする他はありません。そこで聯盟國を地域別に分類し、當該地域內に侵略行動が起れば直ちに被侵略國に對し軍事的援助を與へるが、地域外の聯盟國は單に相談に與ることに止めようと言ふのです

勿論聯盟改造案が具體化すれば、日本政府にも『東亞聯盟』の盟主として參加を要請して來るでせう。イタリー政府の二國工作を機會に國際政局は新時代に入ると豫想されます

淋病

世界的

失望無用!

十數年の慢性も續々根治する

發明療法

素人が絶對安全に使へる醫師の專門淋病藥

膿は五六回で止り

尿は數回で澄む

東京泌尿科病院院長　醫學博士　田谷利男

◆內服藥では絶對に根治せぬ

醫師から見れば內服藥は氣安め程度で、淋菌を殺す力は全然なく、一時的に尿道の膿を流し出し或は分泌鎭痛收斂があるに過ぎないのは、醫學の世界的學者スタイン博士其他が發表せる事實で、ビヤクダン油を初め如何なる內服藥でも根治せず加之胃腸を害し腎臟を刺戟して血尿の出るが如き有害作用があるから學識ある治療の巧妙な專門醫師は、內服藥に見向もくれず直に信用ある絶對效果的局所殺菌法で短時日に淋病を根治する事が出來る。之れは世界に通用する絶對眞理である。

◆從來の治療藥では再發する

淋病は局所治療で然も殺菌劑でなくては全治せずと世界の醫師が決定してより、種々雜多な局所殺菌劑が洪水の如く出てゐるが、どれもこれも研究が足らず眞に醫師の滿足する局所殺菌劑の全能使命を發揮する事が出來ず、相當長年治療しても時候の變り目飲み過ぎ過勞後に再發する慢性の苦しみを訴へるのが現狀である。尿道の奧側に潜在細胞と云ふ目に見えぬ小さい袋の集まりが無數にあり、その間尿道腺管と云ふ細長い深い管が多數ある。淋毒菌は好んで其等の中に侵入し一寸入れば從來の如き洗滌藥で洗つた所で、浴びる程內服藥を呑んだ所で、尿道塗藥や粉末藥やその他の注入藥では微な局所殺菌劑であつても必ず再發の憂き目を見る。之れが從來の局所藥の有樣で其他注射も光線療法も電氣療法も、治療費がかゝる割に效果は決定出來ず專門醫は散々從來の治療で失望を嘗めて來たのであるが、研究多年の苦心報ひられ今や醫界を壓倒する靈藥が發明された。

◆最後の一菌まで殺す

プラオンギンの超威力

驚く程短い日數で何れ位こじれた慢性淋も完全に治り、絶對再發せぬと云ふ世界の醫師の理想を實現した觀のある革命的治淋藥プラオンギン・ケンゴールが發明されたのは全治療界が只驚嘆するばかりだ。主成分プラオンギンは之れを千倍も薄めても五分間以內に完全に淋毒菌を殺す猛烈菌力を尿道の奧側の如何に微細な部分に迄もドン〳〵進入發揮して、最後の一匹迄殺し盡す驚く可き發明藥で、專門醫師が全部根治の折紙をつけた前人未發見の畫期的藥劑である。

而も一回に僅か小豆位の少量を絶對安全手輕な新用法で尿道へ使へば、殺菌力は數回でピッタリと止り尿は迅速に澄む。一日二回の治療で一回二分とかゝらぬから忙がしい近代人樣に手早く治し度い人にはこれ程都合の好い治療法は斷じて他になく如何なる淋病も先づ絶對無用である。

◆十數萬の生きた根治例

內服藥其他でこじらせた頑固な慢性淋病が美事に效目を現はし、余が病院で實地使用した結果十數年來の重症も僅か一ケ月足らずで全治し過飲過勞時候の變り目にも絶對再發せぬ實例が無數にある。二三年のものなら半月前後に全治する。醫師が絶對の信用を置く殺菌藥で素人にも安全手輕に使へるから既に十數萬の全治者がある。躊躇せず直に本劑で決定治療をせよ。一回使用が遲れると一日治りが遲れる。

前東京吉原遊廓吉原病院長佐藤榮先生　創製發明

プラオンギン

ケンゴール

全快保證す

プラオンギン・ケンゴールを使はずに淋病は不治と云ふ勿れ。本劑で根治した實例は無數。內服藥其他で全治を夢見る勿れ。急性なら急性症專用を使用するのが効果が早いが、慢性症用を數回使つておけば再發しない程確實な治療が出來る

全國藥店にありますが品切れの節の時は下記總代理店へ直接御注文下さい。

普及品　一・九〇

二五瓦(約十七日量)　三円八十錢

五〇瓦(約卅五日量)　七円

八〇瓦(約五七日量)　十円

急性・慢性・婦人用アリ　御注文ノ節ハ御明記ヲ乞フ

代用藥絶對無し

ケンゴールは研究發明藥ですから局所藥には本品の代用藥は斷じてありません。御買求めに際して日東製藥合名會社製品プラオンギン・ケンゴールと特に御指定下さい。

日東製藥合名會社製品

東京市芝區濱松町十三

總代理店　合名會社　河原商店

振替東京三五〇一九　電話三田(一六八五・一六八六)

N8

頭痛に

ノーシン

キキメが速くて確實で安全な模範的頭腦藥

ノーシン

常習頭痛に惱む中年初老の人々

☆

偏頭痛に苦しむ若き御婦人達

☆

過度の執務勉強から起る事務家學生諸氏の頭腦の疲勞恢復に…

主効

頭痛・頭腦疲勞

頭重・頭內朦朧

めまい・二日醉

常用すれば神經の榮養をよくし、又心臟を強補します

藥價　30錢　.50　1.00　2.00　5.00

全國の藥店やデパートにあり

製造發賣元　荒川長太郎合名會社

北鮮東滿版

咸南の軍犬運動
協會分會の催し 十日は總會も開く

【咸興】軍犬協會咸南分會では九、十兩日軍犬展覽會、併せて十日午後一時から咸興軍犬訓練所で總會を開き十年度決算報告竝に十一年度豫算審議竝に役員の增員を行ひ軍事軍犬映畫會を開催した 昭和十年度決算は收入二千百六十五圓に對し支出一千六百九十四圓で繰越金四百七十一圓▲昭和十一年度豫算は經常收入一千八百四十四圓臨時收入一千五圓合計二千八百十九圓に對し經常支出一千三百七十七圓、臨時支出六百十五圓、合計一千九百九十二圓で差引殘高九百二十七圓なほ當日整備した役員の顏觸れは左の通り

▲顧問 步兵第七十三聯隊長今泉吉良、咸鏡南道警察部長兵頭■■、咸興憲兵隊長金谷鐵一、朝鮮窒素肥料株式會社工場長白石宗城、興南副邑長庄司晶、咸興府尹關藤唯平▲分會長 咸興商工會議所副會頭堀田禮代八▲常任幹事 咸鏡南道技師金子治二、咸興憲兵分隊長永山保、咸鏡南道警務課長上野豐顯▲幹田原兵衛▲幹事 咸州郡守堀本■興、咸興警察署長德山北治、咸興警察署長河崎竹千代、咸鏡南道農務課長立山軍藏、興南憲兵分駐所長田中勝太郎、中川亮治、步兵第七十四聯隊副官村上直枝、興南消防組頭江崎清藏、山邊榮二郎、京城日報咸興支局長松坂松太郎、黃雲說、興南在鄕軍人分會長坂本林兵衛、步兵第三十七旅團副官菊地英一▲幹事 咸鏡南道高等課長北村留吉、道會議員府會議員金明學、咸興府內務課長宮川庄太郎、咸興在鄕軍人分會長宮田榮之助、元山每日咸興支局長水谷嘉久馬、咸興商工會議所會頭信田宗二郎、咸興刑務所長森田敬一、興南工場在鄕軍人分會副長關口金三郎▲書記 咸州郡屬宿金千任憲兵曹長、咸興憲兵隊本部附山口正二、步兵第七十四聯隊附陸軍囑託松澤當太郎

大西良慶師巡錫

【咸興】京都清水寺貫主大西良慶師の第三回心田開發講演日程は▲卅一日永興▲六月一日咸興▲二日新興、興南▲三日北靑の日程で行はれ四日羅南に向ふ

吉州の劇場
七月に落成

【吉州】數年前からの計畫であつた劇場建設は宇野重一、安昌燕、宮永與次、前田仲一氏等の犧牲的出資により具體化し十一日工事入札の結果被野工務所に九千六百五十圓で落札、來る十八日地鎭祭を執行し七月中旬には落成することになつた同劇場は建坪百五十餘坪二階建の堂々たるものである

羅津銀座通の排水
店舖假移轉

【羅津】都計工事により雨季にかける家屋浸水を憂慮して過般來排水施設を要望してゐた銀座通ガード以東商店街に對しては道當局で目下對策考究中であるが、近く該區組が施行した羅津河岸の埋立地に假移轉を命ずることになる模樣である

汶山市民慰安
競技大會開く
本社支局の後援で 十八日から四日間

【汶山】來る十八日から廿一日まで四日間、汶山慰安會主催、本社支局後援の下に市民慰安の各種競技大會を汶山川邊で催すことになつた、競技種目は庭球、蹴球、撃劍で、その他徒歩競走、サーカス、妓生の歌舞、綱渡り等の餘興もあり賞品は一等白米二俵から五等まで副賞も多く、他地からの遠征も歡迎する

二十三日（雨天順延）と決定した出場資格は官公署、學校、銀行、會社、公私團體の推薦するものとし申込十五日限り、一着に持廻優勝旗を授與する外五等まで副賞の賞金がある

延吉にコソ泥が横行

【延吉】最近市內にコソ泥が横行し間田組の自轉車三臺が盜難にかかつたのを初め山田洋行、富美洋行、瀧山鐵工場、福昌公司出張所の自轉車各一臺、その他各家庭でも薪炭瓦礫等手當り次第に盜まれ、その筋でも手を燒いてゐる

電氣料金
値下要望
咸興商議が運動を起す

【咸興】咸興商議工業部は十一日夜商議所に部會を開催して懇談、町總合會から要請された『大興電氣咸興支店の料金改訂案は釜山同樣とするやう努力されたい』との要望を中心に調査研究の結果、町總合會の要望に一歩を進めて全鮮第二の低率にある平壤と同額まで低減を要望することに決定した

種目	現行料金	要望料金
十燭定額	五八錢	五五錢
從量一キロ	一七錢	一五錢
動力料金	三圓六二錢	三圓五五錢

であるが同部では近くこれを商議役員會に提案して全會一致の支援により更に新要望料金の妥當を證明する數字的根據に基づいて實現に邁進する筈である

滿鐵鐵道部誘致に
果然奉天の蹶起
中心地移轉は當然なりと
地方委員會で意思表示

【奉天】滿鐵の機構改革に伴ふ鐵道部（人員千五百名）の奉天移轉が愈確實可能性を帶びて來たので大連では市民への影響が甚大であるところから猛然反對の烽火を揚げ過般の市會で奉天移轉の阻止運動を起すに至つたが、之に對し奉天でも近く何等かの對策を講ずるものと見られてゐる、即ち滿鐵鐵道部の奉天移轉は國策的見地に基いて行はれるもので國策の遂行機關たる滿鐵の使命からしても地理的に交通、産業の中心地であり鐵道運輸の圓滑を期するためにも奉天に移轉するのが當然であり、來る十五日地方委員會議でも何等かの意思表示を行ふものと見られ、近く奉天滿鐵運動を起す模樣である

第二十六驅逐隊
清津に入港

【清津】鎭海要港部所屬の驅逐艦楡、蓮、柿三隻は快速によつて豫定よりも早く十一日午後四時清津港に到着同夜は艦隊前の廣場で海軍思想普及の映畫を公開し觀衆に多大の感銘を與へた、更に十二日は一般に艦內の拜觀を許したので久し振りの軍艦入港に市民は先を爭つて碇岸頭から艀によつて拜觀に押し掛けその數無慮千數百名に達した

なほ十二日正午前田府尹は高橋司令以下同驅逐隊幹部三十數名を國際ホテルに招待し午餐會を開催した

漁獲不足で
お魚が高い
去年の倍に奔騰し 奥様の臺口に異變

【清津】奥樣の家計簿に響くほどこの頃は去年に比べると魚の値段が騰つてゐる、時季ものは鰈、明太、鰆などであるが漁獲高は去年の半分で沿海州の鰈は特に市場に出て來るのが少い、これは第三榮城丸の拿捕事件このかた同方面の漁撈が萎縮したためである、尤も數日前から十四、五隻ばかり出漁したので供給不足は幾分緩和されるかも知れないが、近海も潮流の關係などで大した水揚げなく鰈は五月一日から禁漁期に入つたので十月一日までは鰈類もちよつと不自由である

値段からみると去年は五十錢からせい〲六十錢位であつた鰈一箱がこの頃は一圓八、九錢で高値二圓まで騰つたこともある鰈も去年は一圓二十五錢內外だつたが十日の相場は二圓といふ奔騰振りでこの外殆んど去年の倍以上である

獸肉も
値上げ
咸興の肉屋 悲鳴をあぐ

【咸興】獸肉價格はつひに咸興府民の臺所に大異變を來す勢ひである『四つ足ありさへすれば百圓です』といはれる位に生牛の値上りは牛豚さへ乳離れしたら七圓といふ高値『昨年の今頃に比べたら牛で三割、豚は四割あがつた』と公平な技術屋さん達が證明する位だから先づ肉屋さんが悲鳴をあげてその筋に値上げ陳情中のところ十二日附百匁につき五錢値上げの認可があつた、然しまだ元山、清津に比すれば幾分安値である

咸興觀光協會總會

【咸興】咸興觀光協會では十三日午後一時から府廳會議室に役員會竝に通常總會を開き科試役撤廢十一年度豫算審議を行つた、新相談役は咸興聯長重富明文氏、本年度豫算額は二千四百六十五圓で事業費は宣傳費一千百六十圓、案內費百五十圓等が大口支出である

延吉の警士採用

【延吉】延吉縣警務局では警士の採用試驗を去る七日施行し應募者七十名中から三十名を採用、十日から三ヶ月間教育訓練の上縣下に配置した

咸南國境對岸の賊狀

【咸興】十三日咸南國境情報＝撫松縣通江に移動中の匪首萬順及び占山好の合體匪約三百名は附近に潜居する紅軍の陳、朱、蔣各司令と連絡を保ち彼等の根據地西湲江死守の計畫を進めてゐるがこれに對し滿洲國軍第三旅下本團門、治安隊王連長、森林警察隊淺木森警佐の各隊は西湲江討伐の隊を進めてゐる、また去る九日以來臨江際頭道溝東地の大東溝附近に出動中の國際警務局王警佐の一隊三十名は十一日午前六時頃同地を東進中の紅匪約四十名と遭遇、交戰三十分にして賊一名を殪し長銃一挺彈藥若干を鹵獲した

朝鮮⇔間島 郵便物
お向ひの會寧まで
四日間もかゝる
各局同士の交換事務を 省公署から交渉

【延吉】安東省管下の輯安、臨江、長白の三局ではそれぞれ朝鮮側の惠山鎭、中江鎭、滿浦鎭の各局間との日滿通常郵便物の交換事務を去る一日から開始したが同時に間島省內の主要局でも同樣實施されるものと豫想されてゐたところ間島地方だけは從來の儘で、このまゝでは是正の模樣なく、延吉、內鮮居留民の不便は甚だしいので省公署では之が實現促進につき朝鮮總督府遞信局新京郵政管理局に直接交渉を試みることになつた

卽ち現在の狀態では延吉で投函した書狀は圖們川郵便を經由して三日目の午後三時頃までは外國郵便交換事務の指定局たる龍井局に留置かれ、直ぐお隣の會寧、清津、羅南地方で四日、京城附近は五日目若しくは六日目でないと受取人に配達されない、目下延吉は間島行政の中心地として安東省に於ける安東縣の如く極めて重要位置にあるわけで交換事務開始の速急實現を一般居住民は希望してゐる

羅津の邑有地公賣

【羅津】邑では邑有地林野新安洞山一八番地の四外七筆合計二萬六千八百二十坪、現在の邑事務所所在地新安洞二二番地の一垈百五十坪及び邑事務所建物五十二坪四合を六月三日午前十時邑事務所で各筆毎に公入札により公賣することに決定した、引渡時期は邑事務所敷地及建物は八月末日、その他林野は公賣決定と同時となつてゐる

咸興繁榮會
林會長を慰留

【咸興】咸興繁榮會では十二日夜役員會を開催し林會長の辭任申出慰留に關し懇談の結果咸中鐵道期成會長、穀物組合長、穀物大會委員長等の激務にある林會長から辭任申出のあつた已むを得ざる事情は認めるが繁榮會も創立早々であり來る六月第二十擧の例會まで慰留と決定した

羅津北區
宅地造成
廿日頃入札

【羅津】羅津北區大阪町以東、地鏡川水路に至る二十餘萬坪の宅地造成工事は本月二十日頃指名入札に附する筈であるが、右區域內に於ける本町一、二丁目、大阪町、春日町の家屋間所を除き山地に對しては本年中に完成の豫定であり、現在施行中鐵と右北區を完成すれば都計第一區九十萬坪は來春早々の港町七萬坪を殘して全部を完了することになる

會寧の
水防團
發會式擧行

【會寧】消防組では十三日午前八時半から驛前グラウンドで演習後同十一時から邑事務所會議室で消防座談會を催し官民約五十名出席消防施設改善その他を懇談、午後一時半から會寧驛前で會寧總會と水防團の發會式を擧行した、新設水防團々長は鮫島消組頭、副團長

"一票"が"八十錢也"
會寧の學議選擧に使はれた
各候補者の運動費

【會寧】過般行はれた學議選擧に使はれた各候補者の選擧運動費はこのほど全部屆け出を終つたが、最高は六十二圓、最低は一圓八十錢で平均候補者一人當り二十八圓五十三錢となつてゐる、運動費は五名が最高で全く運動費なしといふのもある、得票平均は三四、一票だから一票を獲得するために平均八十錢を使つたわけ、然し實際は百四、五十圓も運動費を出した候補者もあり今回の選擧でザツと千圓內外の金が撒かれたとは確實とみられてゐるが定員超過の形勢を察して選擧棄權を期待してみた印刷屋方面は案外な結果に當外れであつた

雄基鄕軍總會

【雄基】在鄕軍人會分會では十七日午前八時から雄基署で總會を開催し、終つて射擊會と慰勞宴を催す

元山陽報會
設立を認可

【咸興】既報＝三月四日附申請に係る元山の司法保護團體、財團法人元山陽報會設立の件は十一日附總督の認可指令があつた

四人組の阿片密賣

【開城】開城署では去る七日平山陳安王他ほか六名の署員が出動し府內東本町と舘南面萬面から

また寄りつかぬ ぢれつたい鰮群
試驗船北洋丸の海況報告
沿岸の水溫低し

【元山】咸南水産試驗船北洋丸の報告による目下の海況及び鰮漁況は左の通り

▲海況＝馬養島沖南東百浬線の目下の水溫は沿岸は低く沖合に至るに從つて昇つてゐる、表面より廿五米以下は殆ど變化なく、これを平年の同時期に比較して見ると表面水溫は平年は沿岸と沖合とは大差がなく、せい〲一度位の相違だが今年は四、五度も違ひ沿岸表面は平年より五度內外低く、沖合は一、二度低い、從て寒水帶が沿岸に沿つてゐるものと思はれる

▲鰮漁況＝目下江原道竹邊以南十五浬沖合附近では鰮流網一漁に一〇〇尾乃至二五〇尾程度の漁獲あり、同地方の水溫は表面十四度で汪文津近岸の水溫は六度七分の由、本道端川沖三十浬沖合に至る海區にはまだ鰮群を認めず水溫表面沖合は八度以內で沿岸は四度位である、從て水溫が九度以上に昇らねば鰮の廻游はないものと見てゐる

冷害義捐金
各郡に分配

【咸興】朝鮮社會事業協會咸南支部で募集した山地帶冷害罹災民救濟義捐金は總額五千八百六十三圓に達したので七日豐山、三水、甲山、長津、新興、端川の各郡に分配された

「時」の功勞者
金熙瀜氏表彰

【咸興】生活改善中央會では六月十日時の記念日に際し時の功勞者選奬の計畫あり咸興社會係でも該當者調査中であるが目下のところ候補者は端川邑內金熙瀜氏一人である、同氏は本業の傍ら昭和六年四月一日以來時報

早くも給水制限
節水宣傳で時間だけは短縮
心細い元山の水道

【元山】給水能力十萬立方米しかない元山の上水道は毎日三四萬立方米の超過消費に堪へかねて遂に去る七日から給水制限を斷行し府當局は節水宣傳に力めてみたがその甲斐あつて幾分緩和されるに至つたので給水時間も一時間を短縮し十一日から午前九時から午後一時まで斷水し午後三時から午前九時まで給水することになつた

"東拓支店は咸北にも必要だ"
視察中の高山總裁 清津で感想を語る

【清津】高山東拓總裁は佐方理事、檜垣秘書役、渡邊元山支店長、齋藤清津派出員等を帶同十二日午後零時半清津着、國際ホテルで少憩し、一時自動車で羅津に向つたがホテルで語る

開拓途上にある北鮮を一巡してみたいと思つてゐる、東拓の現在北鮮就中咸北に於ける投資は不動産金融、鑛業金融、牧羊事業、林業等でほゞ五百萬圓であるが富寧電氣が完成すれば數字だけは一千萬圓を超ゆることとなる、咸北は元山支店から遠隔であること等で支店設置の必要は認めてゐるが場所はいま物色していない、清津昨年の貿易は昭和六年の四倍にも達したといふことであるが、その原因が滿洲特産物にありとすれば羅津港完成後も果して好調を續け得るものであるかどうか研究すべきである、然し輸城平野を控へ同平野の水質は頗る良いといふことであるからやがては工業も興ることとならう

なども希望してゐるがなどと記者に質問し頗る好々爺ぶりを發揮した

羅津を視察

【羅津】北鮮視察中の高山東拓總裁は佐方理事、檜垣秘書役、渡邊元山支店長、齋藤清津出張所長を伴ひ、十二日午後四時半自動車で來羅、滿鐵ケイソン工場要高地から港灣を視察、古賀羅津建設事務所長から港灣施設に關する說明を聽取した後、建設事務所に赴き、田口邑長、柳瀨商工會長等から都計事業の進捗狀況等を聽取し同五時半雄基に着、十三日朝列車で雄基驛、會寧を視察し朱乙に向つたが今回は朱乙の林業所と富寧水電建設事務所長室で左の如く語る

羅律には昭和七、八年の秋に二回來たことがあり今回は三度目であるが全く面目を一新したことを切實に感ずる、今後都市計畫が完成すれば一段整備することであらう、東拓の北鮮進出については今すぐどうといふ具體案はないが相當の仕事があれば進出に吝でない、現に傍系の都市經營が數萬坪の土地を所有してゐるから都市の進展につれて事業をすることにならうと思ふ、土地の値上りによつて羅津人の幾何が儲けたか、內地の地主が多いやうで賣れないで困つてゐるときいたが賣買狀況はどうか、建築希望者は多いが不動産金融機關として施設があるが東拓の進出

興南咸南間
マラソン

【咸興】咸南體育協會主催、興南咸興間長距離驛傳はいよ〲來る

結核豫防デー
咸南の催し物決る

町一、二、三丁目花園町二丁目

【咸興】來る二十六日から三日間全鮮一齊に實施される結核豫防デーに當り咸南衞生當局では期間中咸興府內を自動車五輛編成の宣傳班が練り廻る▲三常設映畫館では幕間に豫防デーたる字幕映寫を行ふ▲各學校、會社工場等では各別に講演會を開く▲咸興、元山、興南の營業者には內鮮別に特別講演を聽取させる▲宣傳マーク二萬個の實費頒布及び豫防七則栞七萬枚の無償配布を行ふ▲主要箇所及び新興鐵道各驛車にはポスター宣傳を行ふ▲咸興府內には十二個所に立看板宣傳を試みる▲咸興府內の道立醫院、府立病院、各開業醫は期間中午前十時から午後四時まで健康相談に應ずる等の外に元咸興醫、經營醫舍では結核豫防展覽會を開催することに決定、それ〲準備中である

茂山鄕軍の植樹

【茂山】在鄕軍人分會貸付林野に對する植樹は去る五日實施、會員一同午前八時半茂山署前に集合、現場栗永谷へ向ひ同九時半から約三千本のカラマツを植え、野宴を開いて午後二時半散會した

延吉のお祭

【延吉】延吉神社の春季祭典は去る五日絕好のお祭日和に惠まれて執行、先づ午前九時日滿官民有志、小學校、普通學校生徒ら多數參列の下に式典を擧げ午後は餘興の奉納武道大會があつた

井上司令官
羅津を視察

【羅津】鎭海要港部司令官井上中將は井上副官を隨へ、十二日午後四時四十分羅南から自動車で來羅港灣を巡廳しながら、古賀建設事務所長の說明を聽取した後、憲兵分隊に赴き松本主任から管內狀況を聽取し午後五時二十分發雄基に向つたが雄基一泊の上、間島方面を視察する豫定

春川の大掃除

【春川】邑では警察署と協力左の日程で春季淸潔法を施行する▲十四日大成町一、二丁目旭町▲十五日大和町一、二、三、四丁目▲十六日昭陽通一、二丁目、栄町里▲十八日鳳儀町、丹陽町、花園町一、二丁目▲十九日本町

兩守備隊
兵器檢查

【羅南】三長兩守備隊の兵器檢査は去る十一、十二兩日第十九師團兵器部長大生中佐外三名の一行によつて施行されたが成績良好であつた、なほ檢査官一行は十二日午後三時から三菱社茂山鐵山を視察し、十三日歸羅した

見事な椎茸の人工栽培
―江原道鷹峰道有林から―

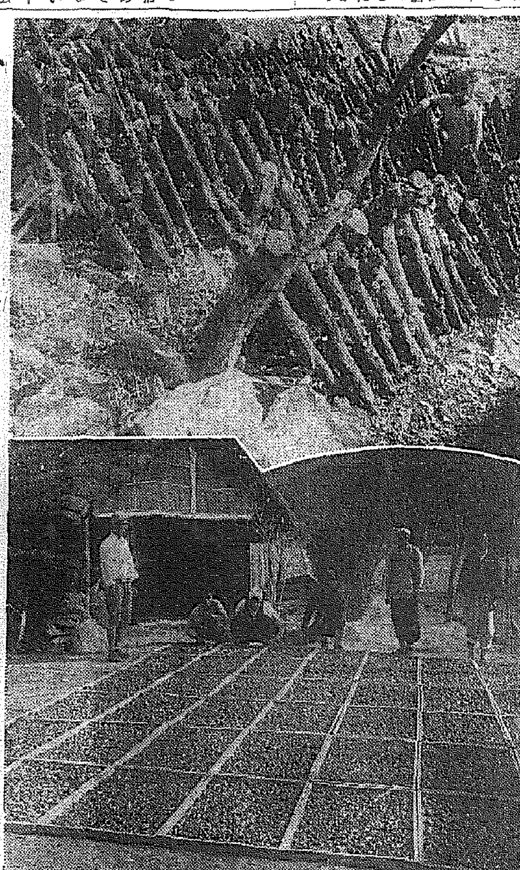

【春川】江原道鷹峰道有林事業所（春川郡北山面內坪里）では昭和六年以來年々二百尺締の木材に椎茸の人工栽培を行つてゐるが內地産に比べて遜色ないほどの好成績をあげ、殊に今年からは試作の域を脫して愈よ本格的栽培に入り、目下の素晴らしい發生狀況からみてこの秋は相當收穫が得られるものと豫想されてゐるからやがては京城の一流デパートあたりで幅をきかすことであらう、なほ同所の栽培方法は大分、静岡、北海道各地でやつてゐる方法から長を採り、短を捨てたもので榾の移植は纖木原込、截斷割込、種駒打込、鉈目栽培等の方法によつてゐるが林野に惠まれた道だけに今後農村の副業として大いに期待されてゐる（寫眞上は椎茸發生狀況、下は改良椎茸乾燥室から取出した椎茸を臺上に乾してゐるところ）

皮膚病に

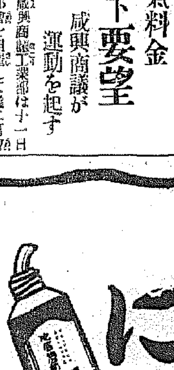

優秀な殺菌作用と持續的效果を誇る一步進んだ皮膚病藥

ヒンターは揮發し易き水劑と異り、クリーム狀の最新治療劑にしてその優秀な殺菌力はよく皮膚深部に棲息するバイキンに作用し、且持續的に藥效が働いてシマズ、イタマズ、氣持よく皮膚病を治療する特色があります。

主効 たむし、みづむし、いんきん、湿疹（くさ）あせも、とびひ、ただれ、ひぜん、しつ、しらくも、はたけ、ふきでもの、かぶれ、あせなまづ、かみそりかぶれ、水ぼうそ。

價 二十錢 三十錢 五十錢

寶丹本舖 守田治兵衛 東京市下谷區池之端 大阪市南區長堀橋筋

（各地藥店にあり）

ヒンター

四時の健康と爽快 明朗な氣分は寶丹 の常用より家庭に 常備・旅行に必携 不斷の御活用を！

消化・殺菌・救急の三大藥効を有する

キヽメ本位護身懷中藥

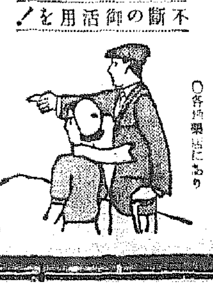

○各地藥店にあり

¥0.20 0.30 0.50 1.00

ホウタン 寶丹

東京・大阪 守田治兵衛

公普生徒に武道

加德公普十五周年記念式に 少年武道場びらき

【淸州】十一日加德公立普通學校では擢郡守その他來賓、父兄等多數參列して開校十五周年記念式を擧行、續いて少年武道會總會式が行はれ五、六年生徒二十餘名は淸州署から派遣された川内師範の指導で試合を行つた、後引、小橋兩三段の帝國劍道型、模範試合等があつた

武道普及については内地側では道内各郡小學校生徒を主力として既に武德會支部を結成されてゐるが朝鮮人少年武道の普及にまで漕ぎつけた同面駐在所主席木築巡査部長の獻身的指導と渡邊校長の功勞は見逃し難い

全南自慢の特産品 眞價問ふ即賣會

十六日から京城商工奬勵館で開く 盛裝して客を招く一萬點

他道品と比べて下さい

【光州】全羅南道では豫て大消費地たる京城において特産品を宣傳すべく計畫中のところ愈よ十六日から廿二日まで七日間京城商工奬勵館で宣傳即賣會を開催することに決定し道廳および商品陳列所では出品勸誘に大童であつたがこの程一萬點取り纏まつたので十日全部發送を了つた、即賣する特産品は

竹すだれ、竹皮帽、竹皮座蒲、美草莚、莞草製テーブルマット、莞草製スリッパ、關與笠、帽子、朝鮮帽用、網巾、搖籃、竹製バスケット、綴物籠、一輪差し、五合籠、五合笊、花籠、竹製ステッキ、竹帶、蠟石細工、苦卷紙、同封筒、苧布、豚タオル、麻洋服地、麻敷布、漆器、各種刷子、鯛の花、鯛酸卷、すしの花、水産キング、海苔、佃煮、びつくり酒、すし海苔、岩海苔、味附海苔、味附岩海苔、高砂あび、鰻めし罐詰、さゞえ罐詰、燒鮎、鮎ウルカ、椿油、靴下等で殊に向夏の折柄とて夏向きの食料品、竹細品、麻製品を多數出陳するので一般顧客は勿論觀察方からさだめし歡迎されることゝその盛況を期待されてゐる

梧倉郵便扱所 昇格機運動く

【淸州】昨年六月開所された淸州郡梧倉郵便取扱ひ所はその事務取扱ひ範圍が極めて狹く利用範圍も極度に制限せられ、部民の要望に副ひかねるので豫て郵便所昇格について地元民は協議を進めてゐたが、去る九日金奎斌、植田靜次兩氏が上城關係各方面に陳情したところ、『當局でも昇格の必要は既に認めてゐるから許可はたゞ時日の問題だ』との回答を得たので、郵便所への昇格も近い中に實現するものと期待されてゐる

センチ女給 海中に投身

女學生の願叶はず 朝から自殺を企つ

【馬山】十二日午前十時頃中央棧橋米穀倉庫附近海岸より、十七八歳の女が投身し繫留中の艀船の船頭に救助され應急手當で蘇生したが、右は午東洞キリン食堂主鄭一願さんの義妹で貞子（一七）で足をたすけながら女給をしてゐたが、日頃女學生をあこがれ、思ひが叶はなかつた處とかく感傷的になつて前夜お客の相手をして晩くまでしたゝか酒を飲み、翌朝醒を醒すとフラ〳〵と一里餘を海岸傳ひにさすらひ、前記場所で發作的に身を投げたものである

慶北道路審査會 廿日から開始

【大邱】道内幹線道路の夫役に依る砂利敷が二、三ヶ郡を殘して大部分終了したので來る二十日を期して岡崎知事、阿部内務部長、金產業課長はじめ各課長が各郡を分擔し一齊に審査を行ふことゝなつたが、審査に當つては昨秋の砂利敷をも合はせて審査するもので一等から三等までの等級を定め賞品及賞狀を授與し表彰する筈である

海軍協會釜山支部結成

【釜山】海軍協會の釜山支部創立に關し慶南支部で準備中であつたが軍事上の重要性に鑑み海軍知識の涵養と海軍思想の普及促進をはかるため在鄕軍人會海軍部が中心となつて會員募集に積極的に乘り出すことに決定、六月中に總會式を擧行する豫定である、支部の事業として海事思想の普及、海事記念物の保存、軍艦軍港の見學、海軍記念日に於ける記念事業擧行等が擧げられ、支部には支部長一名副支部長二名、幹事評議員若干の役員を置く筈

大邱寫友會 例會を開き作品を互選

【大邱】大邱寫友會では十二日午後八時から元町町田方で第廿七回例會を開催し會員作品の互選を行つた結果出品點數卅二點中左記の通り入選した

【特選】家路を辿る（崔季福）たそがれ（中島）【準特選】初夏の印象（古賀）春日和（中島）掬水（古賀）春の光（古賀）春光（中島）【佳作】芽生え（船津）登華（船津）春の麗人（崔季福）夏遠からず（崔季福）春を描く（古賀）春の水（古賀）白磁（平田）早春の消息（町田）

明朗と親切第一

斷然窓口の金枠も撤去し 大衆へサービス

【仁川】最も大衆に接觸する面の廣い仁川郵便局では〝親切〟をモットーに遞信精神の作興に努め、宮原局長は常に局員のサービス向上に拍車をかけてゐるが、近く現金取扱ひ係を除き他の係の前の金枠を取りはらひ感じのいゝ窓口とする筈である、五月は事務改善のスローガンを掲げサービスと能率の向上に努めてゐる、特に電話交換の改善として番號を云はねば絶對につがぬことにした、即ち仁川は番號として殆ど番號を云ふ者がなく名前で交換を申込んでゐるが、これは最も非現代的で煩多大の支障を來し〝交換手泣かせ〟の名前申込みを斷然廢止し規定の番號申込みに更めることになつた

宮原局長談 サービスのつもりで名前で申込んでもつないでゐましたが、交換台では非常な苦心をしてゐるのです、番號申込みを勵行したいと思ひますから、府民各位もこの點充分理解して名前での申込はやめるやうにお願ひします

至急開通電話 割當三十位 發表は六月

仁川郵便局に申込まれた電話口數は七百三十の多數で、既に遞信局に廻されてゐるが、この内約三十口は官公署、會社の優先權を附與されたものであるが仁川の割當は約三十口程度で優先權を與へられたものでも全部に行きわたらぬらしい、抽籤の結果は六月發表される筈

港都の祝賀豪華版 けふ港祭に幕開き

引續き築港起工式と祝賀會 二日間は歡喜一色

【仁川】晴れの今日をどれだけ待つたことか……港都の劃期的な二大盛典第一船渠築造起工式、第二期築港起工式と水仁鐵道起工式がけふあすの二日間に亙つて盛大に擧行される日が來た、官民一致の祝賀準備委員會が設けられて準備は全く整ひ全市は雅ひを凝らして愈よ待望の今日を迎へた、先づ午前八時から仁川神社で港祭を執行、同九時十分から船渠工事場で起工修祓式を擧行、同十一時から基石沈奠式に移りそれが終れば正午直會式を開き、祝賀會は午後一時から武場附近に設けられた大宴會場で開かれる、その頃から餘興假裝行列隊は續々繰出され祝賀町、府廳構内に設けられた演武場では華やかな祝賀餘興があり、夜に入つても餘興隊は全市を賑はし、かくて盛典の第一日を送り第二日、水仁鐵道起工式は明日午前十一時から花町埋立地で擧行される、演武場の餘興、郵便局内の祝賀、餘興隊などの呼び物はなほ續けられ、港都空前の盛觀を呈する筈である

異色ある假裝行列と演技である、餘興は翌十六日の水仁鐵道起工式にも催されなは午前と午後の二回に亙り祝賀前の演舞場で審査をなし優秀なものには賞品を贈與することになつてゐる、十五日は特に學校生徒の旗行列、四日夜は昔年斷中學校の大提灯行列が全市を埋め終日打ちあげられる花火數百發に祝賀氣分をかきたてる

府民の興奮

祝賀餘興に珍趣向こらし 晴れの舞臺に待機

この榮ある起工式に祝賀會に京城方面の有力筋を招待しこの際一層各方面の仁川に對する認識を深めるべく、土木出張所、府、税關、會議所では準備萬端を整へ、下仁川驛には歡迎門を設け心から來賓を迎へ接待に遺憾なきを期してゐる、祝賀氣分を濃くするものは各町、各團體が競ふ餘興隊と支那町が感恩報謝のため自ら進んで出る

本社の二大催し

寫眞コンクールとトーキー映畫大會

祝賀の仁川を彩る本社の催し〝春の寫眞コンクール〟は十五日の祝賀第一日に開き祝賀色を光榮の上にのせて永久に記念しようといふのである、府、會議所、祝賀會はこの催しに絶大な贊意を寄せ賞品の寄贈が多數あつた、參加料は一切いらず寫眞をはじめた許りの人でも遠慮なく參加して欲しい、十六日は午後七時半から仁川神社境内で〝祝賀オール・トーキー映畫大會〟を開き、仁川では初めての野外トーキー映畫を無料で一般府民に公開することになつた

相撲大會 さきに發會式を擧げた仁川相撲奬勵會では築港祝賀當日の十五、十六兩日午後六時から港町土俵場で相撲大會を開くことに決定した、出場資格は小供が小學三年生以上、大人は飛入り自由で何れも五人拔き勝負を行ひ一般に公開、なほ勝者には各方面から寄贈の賞品が授與される筈

大邱公設市場 四月の賣上

【大邱】四月中の公設市場賣上業績を見ると時節柄鮮魚が最も多く二千四百九十一圓、次いで米穀類の一千五百二圓、肉類一千三百六十圓、等が主なもので、前月に比べて肉類、薪炭類は減少、蔬菜、野菜類、乾物類は増加してゐる

釜山の徴兵檢査

志願の血書まで飛び出し 非常時氣分を煽る

【釜山】去る十二日から公會堂で施行された徴兵檢査は概して成績良好で第一日甲種十七名、第一乙種十九名、第二乙種十四名、丙種十六名、丁種一名で、中には志願の血書を執行官へ提出した壯丁もあつて非常時の緊張した氣分を漲らした

慶南道議視察

【釜山】慶南道會議員は道内の產業、土木、交通、教育その他各種の施設を視察するため甲乙二班に分かれて六月中旬、釜山以南と東北各郡を視察することに決定した

高靈面書記試驗

【高靈】郡では十、十一の二日に亘り郡内各面の面書記採用試驗を施行、志願者は四十五名で第一日の學科試驗合格者は二十六名であつた、なほ合格者發表は十五日頃で豫定人員の半數位の見込み

初夏の漢江上流 ◇廣州スケッチ

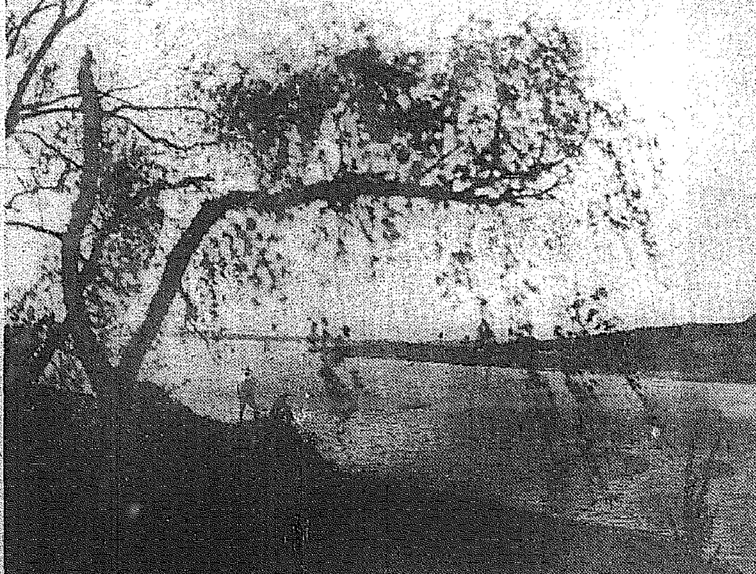

忠北物產奬勵館

ご難の移轉地解決 農事試驗場は未定

【淸州】道では現在の物產陳列館の改善擴張を企劃し本年度に新たに物產奬勵館と銘打つて移轉新築することゝなり既に設計を終へたが、場所については當初、道農會議產たる元穀物檢査所跡に目をつけたところ、道會で猛反對が起つたため遂に諦め今では淸州驛前左側本町通り角百二、三十坪を第一候補地に立て同土地所有者たる東拓側に交渉した結果、同社は驛前左側に出張所を建築する關係上難色多く結局道廳新築敷地たる市街公園の慶馬場通りに面した西側入口近くに落着する模樣、同奬勵館は二階建鐵筋コンクリートの洋館建である、また道農事試驗場も現在不備であるため改善擴張を企て本年度に六、七萬圓を投じて移轉することゝなり目下淸州近傍四、五箇所に候補地を立てゝゐるが適當な場所を得難く未定である

隣室に散亂した米粒から足がつく

論山郡の老婆殺し檢擧の端緒 眞犯人は養女の婿

【大田電話】全鮮最初の更生部落として數多の視察者を驚嘆せしめてゐる論山郡光石面葛山里に殺人事件が突發したことは全く稀有の事件として世人の耳目を聳動せしめ關係當局は不眠不休で搜査努力してゐたがその苦心報いられ既報の如く遂に眞犯人を逮捕するに至つた、被害者は同里朴姫來（八〇）で急報により驅つけた眞館江景署長、司法主任、刑事部に江景檢事分局山田檢事、警察部衛當部長等は搜査の結果隣室に白米が若干散亂してゐるところから强盗殺人の所爲とにらみ七日以來同里附近の者を虱つぶしに搜査した結果四月三十日に養女の婿として迎へた全南靈光郡郡南面三芳里一犯洪錫洙（二〇）を眞犯人として各署に指名搜査を行つたが十日夕刻急行、艱苦の應援を得て難なく同人を逮捕、嚴重追及したところ包み切れず遂に犯行の一切を自供するに至つた、犯人洪錫洙は二月十日七年の刑期を了へて金州刑務所を出所し各地を流浪の末、更生部落として名高い葛山里に流れ込み、朴姫來の養女で四年前嶋也谷に嫁いだ申女（二〇）——その後離緣となり實家市方で寢してゐた——と朴女の世話で結婚したもので洪は結婚後直に羅里方面に赴いたが案より貯へもないので八日目に米や金品を强要の爲め朴を訪れたが應じなかつたので遂に撲殺し白米、衣類を奪ひ逃走したものである

松峴里埋立の正體

不正は單なる風說にすぎず 調査委員の報告に 一部は府會で追及

【仁川】例の松峴里埋立問題をめぐり吉田氏と永井府尹に不正行爲があるかの如き風說を糺すために府では三日午後三時から府會を開き、村田議員はさきに設けられた調査委員會の調査狀況を說明し世上の風說は所謂風說に過ぎず埋立ては社會事業の財源に活用すべきものである

と報告、風說を一掃し、吉田氏、永井府尹の潔白をたて、小谷、生田兩議員は

右事業は府で行ひ吉田氏に工費のまゝで讓渡することを府會で決議しておきながら、突然府會に諒解も求めずして吉田氏外二名の個人名で出願せしめたのは何故か

と認可申請の手續きにつき急追したが、永井府尹は

知事の厚意的忠告により手續を變更したまでだ、とあつさり一蹴午後五時閉會、來る十日再開の豫定

慶北水組理事 全北耕地視察

【釜山】道では管内の更生途上の水利組合金海ほか十五組合の理事

無料診察券 二萬四千枚

藥品は十五萬人分 慶南僻陬地へ配給

【釜山】本年度道で例年の如く配布する無料診察券は二萬四千五百枚、これを醫療機關の乏しい山間部地方とか漁村へ配給して窮の貧な人々のため保健の方法を講ずるのであるが、同時に道内一百卅有餘の駐在所に設置した救急箱へ十五萬人分の藥品を配備する準備中である、なほこのほか巡回診療班の活動等あつて本年は積極的に貧困患者に救ひ手を及ぼすことになつた

甘泉の佛像 幽谷へ遷す

【滿州】臥牛山麓甘泉の上手には昨年一信者が堂宇を建立し石佛二體を安置してゐるが滿州神社を山麓に遷すことになつたため當然この佛像も適當な場所に遷す必要に迫られ金知事の肝いりで十三日壽町上方の同じ臥牛山麓谷に遷した、なほこの附近は極めて風致もよく、道路を整設して公園となすべしといふ意見が出てゐる

馬山の府域擴張

隣接内西面六ケ里を編入 約一千戸增加豫想

【馬山】府域擴張については、豫て内西面一部を府域に編入の計畫が進められてゐるが、これが實現されると人口約一千餘戸の增加となる、編入の區域は内西面、會原里、校坊里、中城里、陽德里、舍城里が編入される模樣である

廣州にも小作爭議續發

【廣州】田植近き此頃郡管内では小作爭議が激增し一月一件、三月は

人の動き

▲小田航空會社蔚山出張所長 十一日上り便で東京へ

▲中川以良朝鮮皮革取締役 十一日本社永登浦支局來訪、出火見舞挨拶

▲今西慶部朝鮮皮革工場長 同上

▲柳川淸陽署長 十四日轉任挨拶のため本社統營支局來訪、同日家族同伴任地へ

▲青柳慶南道警察部警部補 十二日轉任挨拶のため本社統營支局來訪同日任地釜山へ

あつち・こつち

【馬山】慶南の無盡統制で馬山無盡會社は十三日限り馬山支店と看板を塗り替へた、支配人には前社長加藤敬一郎氏が就任

◇

【延吉】琴開島省長は去る五日夜料亭大一芳に王司法部大臣一行を招待、歡迎宴

一生を闇にする性の不滿、不能、全身の倦怠、婦人不感症

性的能力が減退すれば最早人生の終りです

男女に拘はらず完全な健康體には完全な官覺があり、强靭な肉體には强靭なる精神が宿る。英雄偉人のつきざる精力衰へざる健康は性生活と活動力の關係を證明する絶好の例であります、男子の無力、不能は女子の不滿倦怠を招き、女子の不感、冷淡は男子の愛精を消散させて不幸な破局に導くのです

男女性機能の疾患を治療して夫婦愛を増進せよ

夫婦生活の障害

とも云ふべき男子の早〇、〇萎、遺〇、夢〇、性器弱〇、精力減退、女子の子宮發育不全、不感症其他ヒステリー性の疾患があると夫婦は不滿を感じ家庭の圓滿は破壞され種々な悲劇の原因となる。人生の幸福たる結婚生活の權利を十二分に享受するには、先づ何よりも男女の生〇器能の障害を除去せねばならぬ。精神過勞、神經衰弱、早老等の爲心身極度に疲勞困憊して顏色蒼く、記憶力減退し頭は重く夜は安眠出來ず仕事や勉强に飽き易いなどの生〇器神經衰弱の特殊的症狀に惱む青年、學生、會社員諸君は治療法に迷ひ貴重な大金を捨てる事なきやう

治療上の參考資料として大阪市大今里東成郵便局私書函第六號起生園學術部宛二錢切手七枚封入「男女の臨牀明記」と請求され込みなさい自宅で秘密に生〇器障害を治療し夫婦愛增進の秘訣を詳細說明に說いた百餘頁の台灣册子を贈呈にも知れぬやう密送

祝 仁川第二船渠起工式 仁川貿易二億円突破 水仁鐵道敷設起工式

超豪華大繪卷 けふ港都仁川の歡喜
―明日の大飛躍を期して― 仁川發展萬歲の聲

待ちに 待つた仁川港第二船渠築造工事に貿易額二億圓突破祝賀の日は來た全市を包む歡喜の色―商業の薫風そよぐ港都に展開される盛觀の繪卷物こそは昭和十一年の行事中の超豪華版であらう、古い歷史の港は

新生の 息吹きに港が躍り明日の飛躍を期して生氣潑剌たるものがある、十五日に引續き十六日は京東鐵道會社經營の水仁鐵道起工式が舉げられるのだ、水原―仁川を結ぶこの鐵道が仁川の經濟界に及ぼす

影響は もう云ふまでもないことである そのいづれもが府勢の伸展に重大な關係をもつが故に府民の喜びはまた大なるものがあり、本紙が茲に仁川の紹介版をおくる所以でもある、祝賀ぜめの十五、六の兩日―五月の青空に響くは〃仁川發展萬歲〃の聲……

近く實現する 東洋一の大港灣施設
産業に觀光に 近代都市として大躍進

經濟 經濟都市、仁川は日に月に進展の一路を辿つてゐる、近くは府政區域の擴張などを眼前に控えて府勢は目覺しい躍進を示してゐるが、東洋一の港灣施設、即ち第二船渠の築造は明日の仁川の形相を全くかへて華やかな近代都市の出現をみるは明らかな。と

京畿 道の西海岸に突出する小半島の突端にある、仁川、京城を結ぶ鐵道二十四哩、面積〇、四方里餘臨接東西一里半東北約一里人口八萬で、港灣には月尾島、小月尾島、沙島などが前面に横はり內港を圍み、永宗、龍遊、舞衣、紫月、靈興、大阜の諸島が遙に外郭を描いて外港をなし

海陸 の便大に開け內地は勿論、大連、青島遠くは上海の諸航路を有し又は台灣の命令航路となり朝鮮に於ける重要な貿易港として釜山と肩を並べてゐる、最近は府、會議所の協力により工業地帶としての整備をながめ近郊には大小工場が續々と建設され經濟都市としての面目を一新しつゝある、更にまた秀麗の

風光 をもつ仁川は觀光都市として知られ海の公園月尾島、日本的遊園施設の計畫のある松島は觀光仁川の白眉である、斯くて觀光と産業とは仁川に於て始めて重要なる相輪性を認めることが出來るのである、仁川府の發展は

洵に 産業と觀光との兩々相俟つところにあるのであつて、他都市に見得ない優雅性があるが又一面、それだけ廣い分野に亘つて發展し得る將來性がある譯で、港都仁川の前途は實に洋々たるものである

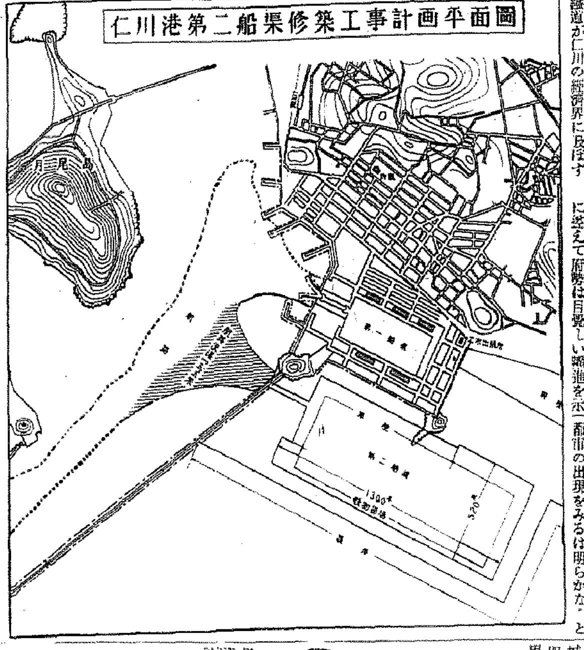

仁川港第二船渠修築工事計畫平面圖

第二船渠の概要
畢生の大事業と 福井所長語る

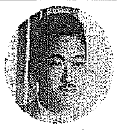

東洋 一の第二船渠築造の總師、福井仁川土木出張所長は寢食を忘れて大役を果すためにこれを畢生の大事業と精魂をうちこめ築造工事の萬全を期してゐるが工事計畫の概要につき左の如く語る（寫眞は福井所長）

現在の仁川港第一船渠は明治四十四年に工事を起し大正七年に使用を開始し、次で昭和四年より九年に至る間に同船渠內南側に繋船棧橋を完成したもので、前後を通じて約八三〇萬圓の工費を掛けた、斯くして船渠內の繋船岸は八一八米となつたが、昭和八年には出入貨物年一一五萬噸餘に達し、今後增大する出入貨物は極く內輪に見積つても年二〇〇萬噸以上に上る時期は十年を出ることはないといふ見込であるそこで之れに對應する設備として第二船渠は第一船渠の西及南に隣接して設け工費九二二萬圓其の計畫の大要は次の如きもので、工事期間は昭和十年度以降九ケ年である

一、船渠
船渠は幅五〇〇米長一、二五〇米あり、その水面積第一船渠の約六倍半を有するものである繋船岸は差し當り延長八〇〇米を築造して、三、〇〇〇噸乃至八、〇〇〇噸級船舶五隻を同時に繋留することの出來る樣にして其他の水際總延長二、四六〇米は物揚場とし又閘門は全長二二〇米幅員二二米の二重閘門式で八、〇〇〇噸級船舶の出入を標準としたものである

二、埋築
總面積六九七、〇〇〇平米を埋築するので、之れが埋築土は主に船渠掘鑿土砂を利用する

三、浚渫
船渠內の水深は干潮に分け、岸壁沿は（十）〇、八米及（一）二、〇米、物揚場沿は（十）〇、八米に浚渫し航路は（一）五、五米に浚渫する

四、陸上設備
埋築地內に幅一三米乃至三〇米の道路二三六八、〇〇〇平米を築造する外岸壁沿には面積九、〇〇〇平米の上屋を建設し、其背に鐵道を敷設して京仁線と連絡する
其他水道電燈照明設備をし稅關廳舍をも建設する

五、防砂堤
內港入口の南側即ち既成導堤の先端と小月尾島から沖へ向つて總延長七〇〇米の防砂堤を增設して潮派の方向を一定し內港に土砂の流れ込むのを防ぐ

祝詞
仁川府尹 永井照雄

時は 初夏新綠萬物清新の生氣に滿つるの好時節府民が十數年間翹望して止まざりし仁川港擴張工事は本日の吉辰を卜し起工式を舉げらるゝに至れり誠に慶幸に耐へず

回顧すれば明治十六年仁川開港の當初に於ては港灣として何等施設の觀るべきものなく全く自然に放任せられたるが漸く明治二十六年に至り僅かなる海面の埋立と突堤築造及道路を新設せられ明治三十九年に及び韓國政府に依りて六箇年繼續事業として現在の稅關構內地區一部の修築に着手せられ日韓併合と共に總督府の手に依りて完成せられたり爾來朝鮮の產業は著しく進展を遂げ完全なる港灣の修築は愈よ急を告げ遂に明治四十四年第一船渠の築造に着手せられ即ち是れ現在の二重閘門式船渠にして同年六月十一日起工式を舉げ大正七年十月二十七日竣成せり爾來その竣成を見るの日には輸移出入貿易額既に六十萬噸を超へ稼動能力の限度以上に達し支障不便著しく貿易の進展を妨ぐるを以て朝野之れが擴張の急務なることを絶叫し府民の熱望となり當局への請願を繼續して僅に防岸壁の修築行はれたるも依然として不便を除去するに至らず昭和九年には京仁合衆して期成會を組織し猛運動を開始せり

時恰も船渠修築と機を同じふして內外貿易は朝鮮產業躍進の波に乘り將た又自力更生の流れに掉し堅實なる經濟力は充實し加之隣邦滿洲國の發展對支國交の調整等所有好條件に惠まれ昭和九年の貿易額は一億六千餘萬圓に達し昨十年には多年待望せし二億圓を突破せり港を以て生命とする府民の歡喜は其の極に達せりと謂ふも過言に非ざるべし

本事業は唯に當港の繁榮を招來するのみならず實に朝鮮產業の開發海外貿易の進展上恰も龍に翼を得たるが如く其の活躍は實に目覺ましきもの在る可し寔に聖恩の厚きを感爭し奉り閣下を始め關係當局に對し謹みて感謝の意を表し尤最各位多年本港港の爲に盡瘁せられたる熱誠至石の御熱誠に對し深甚なる謝意を表す

九年の歲月は永しとせず工事完成の日は遠からず之を活用し之を利用して光輝あらしむると否とは一に府民の態度如何に在り府民各位は一層自成協心戮力して先驀の遺緒を繼ぎ東洋の雄港として名聲を四海に馳せ以て國策を翼賛せさる可からず敢て所懐の一端を述ぶ

祝辭
仁川商工會議所會頭代理
副會頭 金鍾燮

新綠漸く滴らんとする陽春五月の候を卜し本日茲に仁川港第二船渠築造起工修祓の式を舉行せらる不肖此の式典に列し祝辭を陳ぶるの光榮を有す、仁川港が半島中部の開港として將又首都京城を背後に控ふる貿易港として產業の開發文化の進展に貢獻したるところ甚大なるは多言を要せず而して今や滿洲國北支地方の情勢一變して我邦との關係更に一層緊密の度を加へつゝある秋に於て現に本港の貿易額二億圓を突破するの振展を示したる等其の將來誠に洋々たるものなくんばあらず、此時に當り國際港としての使命を果すに相應はしき第二船渠の築造に着手せられ茲に其の起工式を舉げらるゝ欣慶爲この堪へんや現仁川築港第一船渠の規模構造其他に關しては敢て茲に資するの要なし只本港の安全能力七十萬噸に對し昭和八年の實役現に一百四十萬噸を超ゆるの狀勢に照し今後十箇年を出ですして三百萬噸以上の能力を要するに至るや必察に難からず、是れ即ち其筋の認識せらるゝところとなり昨年以降九ケ年繼續事業として擴張工事の施行を見るに至りたるものにして吾人は茲に宇垣總督閣下其他關係當局各位並に吉田會長以下仁川港灣擴張期成會當事者に對し滿腔感謝の意を表し併せて福井仁川土木出張所長の健康を祈り本工事が豫定以上の進捗を遂げ其の竣工の式典を舉げらるゝの日の一日も速かならむことを望み已まざるなり聊蕪辭を述べて祝辭とす

昭和十一年五月十五日
仁川商工會議所會頭代理
副會頭 金鍾燮

祝詞
仁川府勢振興會長
仁川港灣擴張期成會長
吉田秀次郎

仁川第二港灣施設の計畫愈よ其の準備を了へ本日を以て茲に嚴肅なる起工の式典を舉げらるゝに際し既往を追懷すれば感慨に堪へざるものあり一言蕪辭を述べて總督閣下並に列席各位の御指導御後援に對し深甚の謝意を表し併せて歡祝の衷情を披瀝し以て本日の祝辭に代へむとす

抑に國家の隆昌を圖り產業の開發を策せんとせば先づ海外貿易の振興を期せざるべからず而して貿易の振興增進の第一歩は實に港灣の施設に俟ず我が仁川港は夙に巨額の國費を投じて閘門式船渠の築造成るや船舶出入の便を得て貿易頓に著しく增加し船渠完成の翌年即ち大正八年には早くも荷役設備の六十萬噸を超過するが如き貨物の出入あり爾來逐年著增の趨勢を示し設備の狹隘を痛感するに至りたるを以て大正十一年仁川商工會議所は時の帝國議會に對し港灣擴張の陳情書を提出すると共に陳情委員を送りて關係要路に陳情頻繁せる結果貴衆兩院の協贊を得て建議案採擇の光榮を荷ふに至れり、爾後本港の現在船渠東南部、埋築機能によりて累進的著增の貨物を應急處理し來りたるに過ぎず今や仁川港の貿易は出入貨物二百萬噸を超え金額二億圓を突破するの盛況を呈するに至れり此の時に當り我が仁川府民は多年の翹望たる港灣擴張期成會を結成し以て熱烈なる運動を進め目的の達成に最善を盡したりしが幸に當局官憲又夙に施設の急務を認められたるところに一致したる爲途に愈々第二港灣擴張實現の大福音を齎すに至れり不肖或は會議所會頭として或は府勢振興會長として將又港灣擴張期成會長として終始殆んど十七年間絶へず港灣擴張を念願し犬馬の勞を致しから幸に此の盛典に列するの光榮を荷ひ往時を回想して感慨無量欣喜の情禁ずる能はざるなり希くば閣下並に列席各位今後尚一層の指導鞭撻を垂れ仁川港繁榮の爲一層の援助を與へられむことを以上蕪辭を連ね謹みて祝意を表す

躍進の仁川港勢
仁川稅關長 吉岡三浦

本日 仁川港第二船渠築造起工式並に貿易額二億圓突破祝賀會を開催せらるゝは港を以て生命とする我が仁川として非常なる喜びであると同時に本港が朝鮮の貿易港たる地位に鑑み近年顯著の一途を辿れる半島產業經濟の發展上寔に慶賀に堪へない次第であります、此の機會に於て我が仁川港が朝鮮の貿易港として如何なる地位を占めて居るか即ち仁川港勢の概況を御紹介したいと存じます

更めて 地圖を披げるまでもなく我が仁川港は朝鮮半島の中央西海岸に位し首都京城の玄關口に當り僅に十里を隔つる近距離に在り又一衣帶水を隔てて關東州支那及滿洲國と相對し海路日本內地に至るにも亦近距離に在ります。所謂交通の要衝に當る爲明治十六年の開港當時は見る影もない一寒漁村に過ぎなかつたものが、爾來港勢漸次隆々として振ひ鮮內產業經濟の發展を反映し昭和十年に於ては遂に貿易額二億圓を突破するの盛況を見るに至りました、而も本年に入り四月末迄に既に八千萬圓に達し此の狀勢を以て進むならば恐らく本年の貿易額は二億五千萬圓に達するであらうと思はれます昨年の全鮮の貿易額は十二億餘萬圓で從來のレコードを示しましたが我仁川港は其の六分の一を占めて居る譯であります

更に 茲に特に記したいことは對外國貿易の進展で其の增加率は目覺しく殊に本年に入り前年に比し四、五割の增加を示して居ります、此の事は鮮內工業が勃興し各種產業が多角形的に發達しつゝあるが爲であります

次に 本港の對內地貿易も年々順當なる增加を辿つて居ります、特に移出における米は全體の貿易額中三割以上を占め內地において所謂鮮米としての聲價を博して居ります。對內地移出は米、大豆等の穀類を主とする外內地からの移入は其の種類多種多樣で金額も移出額の倍額以上に上つて一億二千萬圓に達して居ります

近時 鮮內の工業は著しく發達したとは云ふものゝ未だ先進內地に遠く及ばず鮮內の需要を充たすに至らないものが多いのであります。殊に朝鮮より外國に輸出する物品中四割以上は內地產品の中繼であることは注目すべきことであります。然し乍ら之は一面から云へば夫だけ工業的に後進の傾向を多分に釀して居ることを物語るもので即ち內地の紡績工場其他有力なる大工場の朝鮮進出が相當いで續行せられつゝある外鮮內にも數多く新興工業が勃興しつゝありますことは朝鮮の爲に寔に喜ばしい現象であります

由來 京仁地方一帶は各種の條件から歸納して工業的に發達する要素を充分に具備して居る關係上今後は一層の發展を見ることゝ信じて疑はぬのであります。更に日本、支那及滿洲は東亞の同民族であり政治的經濟的に離るべからざる不可分の關係に置かれて居りますので將來永久に共存共榮の立場から強固なる經濟ブロックを構成し相攜へて國際經濟に對抗して行かねばならぬと確信するのであります。此等の諸般の狀勢から歸納して將來の我仁川港の重要性は益々擴大せらるゝであらうことは火を見るよりも瞭かであります

現在 の仁川港は吞吐貨物既に年額二百萬噸に達し超過狀態にあるのみならず此の一兩年の狀勢から見れば每年三四十萬噸宛を增加しつゝあるので港灣設備の擴張完成は焦眉の急務とする處であります。幸ひ多年の懸案が達成せられ昨十年度より第二船渠の着工を見るに至り本日其の起工式を擧行せらるゝと同時に本港の躍進を物語る貿易額二億圓突破の祝賀會を併せて開催せらるゝことは八萬府民と共に欣喜雀躍如何を禁じ得ぬものであります（寫眞は吉岡稅關長）

古き歷史を誇る 仁川商工會議所
明朗仁川商議への方策樹立

仁川商工會議所は港都の繁榮に大なる力となつてゐる、商工人を網羅した商議が團結の力によつて商工業並に府勢の伸長に貢獻してゐることは言を俟たない、目下會頭選舉を近く施行等を整へ〃更生仁川商議〃の第一步を踏み出さうと努く過去の惡夢からさめて堅實な歩みをなさんとする商議の決意は軈つてやがて明朗闊達なる方策の樹立される日も近い、併し一時のつまずきを以て過去の業績に對し商議に非難の聲を寄せるのは誤りである、商工業の振興に盡して來た商議は不斷の努力を續けて商工業者に明るい指針を示し、全鮮有數の古い歷史に一層光輝を添へやうとする仁川商工會議所である、水仁鐵道の開通、第二船渠の築造かつまた沿岸貿易施設の完備等々により商議の前途は多事と云はねばならぬ

商圏の伸張獲得に 一致團結を望む
仁川卸商組合長 代田繁治氏談

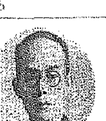

第一 船渠起工式が舉げられる日、われ／＼組合員は心から祝福し歡喜したる次第である、ただ之はとく歡びけもなく騒ぐといふのではなく、これを機に業界の進展及び將來について眞剣に考へたいと思ふ

近頃 力說されつゝある問題の貿易の振興、助長の如きは面白いと感じて居る、七、八年前から痛感して居た問題の取引の經費を節減し少しでも

良い 品を安く賣るための指定旅館を設けたのは數年前のことである、京城商人の活躍には驚嘆すべきものがあるがこれに市場商人によつて仁川商圏即ち黃海、忠南北の一部は蠶食されつゝあるのせた南鮮商人の進出も目覺しい折柄、仁川商人が眠つてゐる間に商圏は奪取されて終はねばならない

港灣 施設が出來あがつてもこれを活用、利用する途を構ぜねば全く寶の持ち腐れ同樣だ今からでも遲くないわれ／＼商人は一致團結眞劍に商圏の伸張を研究し一は仁川府勢の發展に寄與せねばならぬ、港灣の完成、水仁鐵道の開通、京仁鐵道複線化―商工界飛躍には幾多の好條件が與へられやうとしてゐる水仁鐵道が今冬までは完通するやうであるが江原道方面はこれによつて完全に

仁川 の商內に入る譯である、なほわれ／＼卸商人として望みたいことは、鮮產品がどし／＼出て來ることである、今のところでは好んで內地製品で商ひ、機會が無いか內工業を勃興し日用雜貨類の一寸したもの位は鮮產品で得られるやうにしたいものである、商工會議所はこの方面に力を注ぎ所謂大阪にみるやうな下職を行ふ者が出て欲しい（寫眞は代田繁治氏）

全鮮に魁して 府立貿易館
永井府尹の肝煎り

永井府尹は經濟都市仁川の將來性を洞察して種々產業施設の改善を急いでゐるが、今年度における施設の一つとして商品陳列所の廳舍の無償讓渡を受け一つた、『府立貿易館』を新設することになつた、『貿易館』は全鮮各地にある商品陳列所とは趣を異にし貿易助長の實際的指導にあたり、商品の鑑定は勿論調查研究など商工業發展にあたり、一面產業相談所の如き役割も演ずるもので、內地にまだその例を見ない所謂仁川府が全鮮に誇る唯一の機關である、目下廳舍の修繕中で七月頃までは開館の運びに至る筈である、なほ永井府尹はさきに市內の卸商人を集め商工業振興座談會を催したが、商議の內部が整備するのを俟つて府、商議が一體となつて中小商人、更に進んで中小工業者の活路を開く計畫が樹てられてゐる、その一方法としては各町毎に一町內の商店を綜合し百貨店化することや、綜合賣場の新設などが考へられてゐる

仁川商工會議所副會頭 仁川府會議員 金鍾燮

仁川新町 食料雜貨 中村寬一商店 電話長四六一番・五三七番

仁川府外長谷里 朝鮮鹽業株式會社 電話七七八番

仁川府外長谷里 活牛移出 谷本茂三郎 電話長七五三番

仁川花房町 林兼商店仁川出張所 電話七番

仁川穀物協會

仁川外里 雜貨卸商 合資會社 玉植商店 電話六五番

仁川山手町 梶谷靜風寫眞場 電話八八二番

仁川汽船株式會社

仁川府宮町九番地 嘉納合名會社 仁川出張所

仁川本町 松屋吳服店 電話八二番

朝鮮總督府觀測所 所長 國富信一

仁川府外里 合名會社 朱命基精米所 電話三八一・九四六番

仁川府會議員 今村覺次郎

仁川海岸町 回漕、運送、通關 木村組 電話三一番

仁川府內里 朝日洋行 電話六六番

仁川府海岸町四 回漕業 野口商會 電話二七四・五七三・七五〇番

仁川 吉木善介

仁川府金谷里 朝鮮燐寸株式會社 電話一五一番

仁川仲町 和洋雜貨卸 南方商店 南方新一 電話一六六番

仁川 豐田準一

仁川府本町四ノ一 株式會社 平野商店 社長 平野稔彦

仁川常盤株式會社 常務取締役 浦崎政吉

仁川海岸町 仁川松岡石油組合 電話長二八番・七一五番

仁川府宮町二 朝鮮運送株式會社 仁川支店長 高橋貢 電話五二・一四三・三四八番

株式會社 朝鮮取引所 仁川支店 支配人 平岡宇太郎

仁川花町 力武物產株式會社 社長 力武黑左衛門 電話長一七番・長三五八番

仁川敷島遊廓組合

仁川萬石町 仁川府會議員 中川哲

營業科目 米穀 肥料 麥粉 石炭 機械 豐國製粉株式會社特約店 仁川府港町一丁目五番地 貿易及委託 問屋代理店 東洋貿易商會 代表者 島﨑千里 電話長二〇一番 受話略號（トヨ）又は（ト）（シンセントウヨウ）

仁川 朝日釀造株式會社

仁川土木出張所 福井濤

仁川 月尾島遊園

仁川府萬石町 東洋紡績株式會社 仁川工場

仁川輸移出白米製造業組合

仁川海運俱樂部
日鮮海運株式會社
朝鮮運送株式會社仁川支店
朝鮮郵船仁川出張所
高杉回漕部
大和組
慶田組
朝日組
協同海運商會

仁川醫友會（イロハ順）
岩井病院 岩井勝三郎
岩永醫院 岩永計七
西野入病院 西野入眞澄
築港診療院 米山宇吉司
川口病院 山口渙夫
河野醫院 河野了
莊野醫院 莊野啓司
牧瀨醫院 牧瀨武圓
佐藤醫院 佐藤圭一
城戶醫院 城戶誠一
廣兼醫院 廣兼兩雄
森上醫院 森下喜義

大阪商船株式會社 仁川代理店 株式會社慶田組 社長 上野喜左衛門 常務 荒木弘

株式會社朝鮮取引所 米豆取引員組合
○ 桑野健治
㊅ 堆浩
太 新田義民
マ 蕪淵紋七
ウ 內海清藏
ヌ 竹多柳三郎
康益夏
劉君星
趙俊鎬
吉村榮左衛門
柳來恒
書記長 三井三三

京城電氣株式會社 仁川支店 支店長 森秀雄

仁川 福島組 朝日組 大和組

仁川濱町 朝鮮海事會仁川支部

仁川組合銀行（いろは順）
朝鮮銀行仁川支店
株式會社朝鮮殖產銀行仁川支店
株式會社朝鮮商業銀行仁川支店

京城を押し流す！ "街の虫"チンピラ
相當の家庭の少年も増加　善導は重要な社會問題

京城のゴミ箱をあさつたり、小泥棒をしたりしてまはる通稱"街のチンピラ"共には當局者もほとほと困り、父母、兄弟もなく引取人とてない彼等を如何にして善導するか「彼等を收容して善導する機關を増設せよ」と、一つの社會問題として叫ばれて來た、が最近には意外にも名譽も地位もある資産家の子息までがその中に加はつて當局のお世話になる者が目立つて激増して來た、この原因はどこにあるか家庭の愛と

訓育が足らないのか?

最近京城鍾路署司法係に檢擧された少年の中には既報の如く京城邑内某富豪の息子をはじめ明城邑内某町某富豪の息子、全南谷城邑内某富豪の息子、更に某伯爵の令息等何れも財産、名譽を有する人の家庭に生れながら檢擧された少年も相當にある、係員達もこの解せぬ現實を前に

何が彼らをさうせしめたかの原因を調べた結果

一、あまりにも嚴格な舊式家庭に窮屈を感じた事
二、兩親が新教育に理解を持たぬ事
三、親が彼等の意思を尊重せず親の意思通りすべてを強制する事

等が主なる原因をなし、嫌な學科目を強ひられた結果勉強がいやになり、窮屈な家庭よりは甘い言葉で誘ふ友達と

遊び廻るのが面白くなつた果、惡へ轉落した事判明、同署ではそれぞれ責任者を呼出して今後の注意を促すと共に身柄を引渡す事になつた

動物を愛せよ
けふは動物愛護デー

交通安全週間第六日の十五日はまた動物愛護デーである、朝鮮動物愛護會では京畿道警察部と合同主催で午前九時から午後四時迄「動物を可愛がつてやりませう」と京城の街中にデモを行ふ、當日は牛馬車の交通事故を特に注意しやたらに鞭をあてる者にはお叱りを與へ、牛や馬や犬の無料診療の施便を設け動物に水を飲ませたり、御飯や好きなおやつをあてがつてやる、その他馬匹の路上裝蹄や釘締を行ひ牛馬愛護衛生に關するパンフレット等を配布するが、京城では左記の場所に救護所を設けて「可愛がらう、いたはらう」を徹底せしめる

南大門下（商工獎勵館）東大門下（馬水橋側）西大門通（元郵便局前）龍山（小早川橋）黄金町七丁目（交叉點）

煙草に景品つき
專賣記念に七月中行はる

朝鮮煙草小賣人協會では本年の專賣十五周年記念施設の一つとして來る七月一ぱい記念として新規發出しの「かたり」を初め金剛、カイダ、ピジョン、銀河、朝日の各ボール函一個宛、又カイダ、ピジョン、銀河各罐入三個毎に景品一個及副景品抽籤券一枚をそへ大賣出しを行ふことになつた、景品は金屬製ケース入撰寸で副景品は一等金廿圓（廿人）二等五圓（二百人）三等二圓（二千人）である

彈丸列車は走る
すばらしくスマートなスピード列車　愈よ十二月一日と内定す

今秋二階建フォームの新設を誇らして出現する釜山棧橋から奉天、新京にかけて走る先驅的「のぞみ」を眼目にかけて從來より二時間スピードアップする彈丸列車は鮮滿連絡船の既航より早く愈よ十二月一日から實施することに内定し、鐵道局では同列車に使用する流線型機關車の製作を急いでゐるが、列車編成は

機關車—手荷物郵便車—三等車—三等車—食堂車—二等車—一等展望車

の七輛で收容人員は一等廿名、二等五十二名、三等百五十二名（一輛八十名一輛は車掌室を設備するため七十二名）計二百廿四名を定員とし、全部座席を指定これ迄のやうに溢員で立ちん棒になる樣な混雜は全然防止される、機關車、車輛全部局鐵苦心のスマートな流線型で、特に連結個所のカバーには新考案が加へられて、全體的感じから密輛、食堂車の内部など優に「あじあ」を凌ぐものといはれてゐる

展望車は座席廿名、展望室座席十名、食堂車は卅名定員、喫煙室に八名收容、食卓の下に小さな靴置場帽子などを置く裝置もあり冷房裝置も施されてゐるなほ同列車の名稱は追つて決定の答である

松麗線の名所案内

鐵道局では松麗線の新羅時代の名所案内を改確、次の通り沿線八驛に標示することになつた

▲閑麗水道（麗水驛）麗水より統營に至る百キロの内海美▲興國寺（美坪驛）新羅時代の創建▲仙巖寺（順天驛）羅致圖示本山▲松廣寺（筏橋驛）同上▲栗浦海水浴場（寶城驛）▲多塔峰（綾州驛）新羅時代の佛像、塔等多數存在▲赤壁（和順驛）▲無等山（新光州驛）海拔一、一五一米の秀峰

石田圭秀氏　全鮮で軍事講演

軍事美談講演者石田圭秀氏は在滿部隊慰問の途來鮮、總督府及び朝鮮軍當局の後援で來る十八日より六月二十九日まで全鮮各地で軍事講演を試みる

惠山線山火事

十二日午後七時頃、惠山線白岩一驛下間の山林地帶の山火事のため立木倒壞し、同區間の電柱倒壞電線全部切斷し通信杜絶した目下復舊工事中で十五日完了の豫定

新町の遊女に人情ある改稱
一部、二部と呼ばせ　藝の稽古や公演もする

華やかに見せて、裏で鳴いてゐる京城新町遊廓組合の娼妓さんたちに樓主や組合でも同情し種々改善してゐるが、さきに本田本町署長就任に田口組合長らのきもいりで珍しくも三百餘名の遊女たちはお祖壞見物をしたりしたが、さらに從來「娼妓」と一樣に呼ばれてゐた遊女たちを、それではあまり可哀想だといふので、京都祇園の甲乙みたいに、彼女等の中でも藝の出來るものを第一部、出來ないものを第二部とし今までの一枚鑑札の名稱もあらためることになつた、たとへ呼名のことであつてもこの方面にかゝる考慮がはらはれてゐることに時の流れが見える

滿洲國時間を日本と同じに

【新京十四日同盟】昨年夏京都帝大山本博士が日滿單一時間運動に乗出したのが動機となつて滿洲國中央觀象台では一般に與へる影響を考慮して各方面の意見を求め研究中であつたがいよいよ明年一月一日を期し東經百三十五度の子午線を標準とする日本標準時と同一標準時を施行することゝなつた

鐵道の通信設備更に充實す
搬送式を各方面へ設備

鐵道局では今年度豫算約十六萬圓を投じて、京元線の司令電話を山間に搬送式（無装荷）電信設備を充實するが、さらに明年度は龍山—城津、龍山—平壤、龍山—新義州間等長距離に亘ることの搬送式電信設備を擴へ鐵道電話線を利用する搬送式電信時代を出現する答である

裏街の明朗曲
貧と病の轉向者へ　交番の巡査の温かい思ひやり　初夏の龍山に聞く一つのお話

今は轉向の道をひたすらに辿りながらも、赤の前科者であるために世間からはもとより、身内のものからも容れられず老いた母を抱へて血みどろな生活と闘ふうち、遂に恐しい病魔に襲はれて全く轉向の道を絶たれた一家――この悲慘な闇の一家に一交番所の巡査達が親身も及ばぬ心盡しを贈つた

×

更生の道を辿る一家とは京城漢江通三番地宇都宮太郎君（三）と弟末郎君（二）とその母親スミさん（五）で宇都宮太郎君は昭和八年××同盟事件に連坐して京城地方法院で治安維持法及出版法違反で二年間の刑に處せられた獄舍の呻吟を終へて昭和九年八月、慈母スミさんの涙ながらの諫で同君は轉向のスタートを切つた、冷たい世間と彼は闘つた弟末郎君と手を握り合つて僅ながら惣菜の生活を續けたが昨年秋過勞からつひに病氣になつた

×

運命の惡戯は更に弟末郎君に病魔を纏へ、今は全く轉道をたゝれた世間ではもとより、内地の親類でも「道に外れた者」として同情の

走の末京城府民病院の施療手續きをとつてやつた、更に同町の副總代住友三四郎氏を説いた結果、町の有志からも見舞金を與へたこの交番所の厚行に感じて附近の横田郵便所長、高島品吉氏等からも同交番を通じて見舞金が届いた、母スミさんを初め一家は今更のやうに涙を流して喜び更生の道を辿つてゐるが龍山署では兄弟の病勢が相當重症なので内地の親戚へ照會することになつた

沿海州に住む朝鮮人十七萬
多くは苦しい生活

【奉天十四日同盟】沿海州地方には約十七萬の朝鮮人が居住してゐるが當地關係筋への情報によれば彼等を思想的に區分すれば上海派、國民議會派、イルクーツク派の三派に別れ大部分は思想的に何等關心を有せず蘇聯の虐政に對し呪咀の聲を漏らしてをり、只少數のものが蘇聯を謳歌してゐるに過ぎない、又多くは農業に從事してゐるが水産林業に從事してゐるものもある、生活狀態を見るに所謂コルホーズに加入してゐるものは最も貧困で國營農業に加盟し辛うじて生計を立ててをり漁業林業に從事してゐるものは比較的裕福であり、朝鮮人軍人は約一千名その中將校二百名で、蘇聯當局では彼等に對し專ら政治的教育を施してゐる模樣である

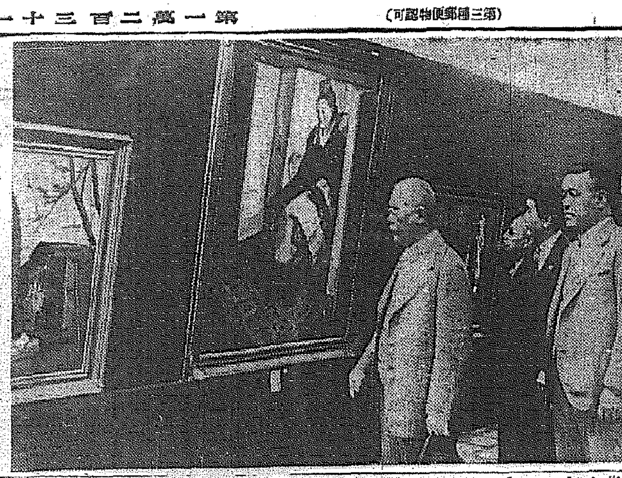

總督、鮮展を下見

鮮展は十七日から開かれるが十四日特選が發表された、午後二時宇垣總督は矢野秘書官を伴ひ本府後庭の鮮展會場に赴き加藤審査主任の案内で場内を一巡し、田邊審査員の説明を熱心に聽いた

あつ！やられた！（46）
おゝその壯烈なる戰死！　訓戎署 大谷巡査部長

「只今約五名の匪賊我監視所を襲撃目下交戰中」との至急報告が江岸監視勤務中の吉田巡査から咸北訓戎署へ到着したのは昭和七年七月一日午後四時であつた「大谷君直に監視所の應援に行つてくれ」君を見込んでの頼みだしつかりやつてくれ」

×

間もなく署長室に呼ばれた大谷武夫巡査部長に監視所からの報告書を前に緊張した署長の嚴命は下つた『ハイ必ず責任を果して歸ります、國へ捧げたこの體、死すとも必ず重責を果します』ときつぱり答へ署長室から消えゆく雄々しい同部長を見送る署長の瞳には何か知ら熱いものが流れてゐた

×

數刻後中谷巡査を率ゐて監視所へかけつけた大谷部長は苦戰に陷つてゐる所員を督勵、賊の擲ち出す彈丸の雨を潛つて自ら最前線に立ち指揮また前進、さすがの匪賊一味もこの勇敢な自隊に抗せられずつひに後退を開始したが、同部長は更に猛烈な追擊を加へ僅か數分にして賊を完全に後退せしめたホツトして汗ふくひまもなく『吉田君、玄君、君達は僕に續け、これから越境追擊だ』

×

賊の態勢は更に强襲の虞れある事を早くも察知した同部長は自衛上之を追擊する事に決心し死をもつて重責を果さんと兩部下に斷乎として命を下し、ハツとして兩巡査が銃を取り直すや同部長はすでに銃口を擬して國境線を越えんとしてゐた賊跡を辿りまつしぐらに江岸より約三百米の地點に到るや突如！ボンボン……密林の中から賊の銃彈は飛び出した、『まだ屈つな』雨と注ぐ賊彈の前に立つて沈着な同部長は密林中の賊勢偵察に努めた結果密林中の匪賊約二十名と判明味方僅に三名『撃て』の命令と共に打ち出す味方の決死に狙した正義は一發々々よく敵陣に命中致命傷を與へた

×

と…突如『アツ！』『やられた』賊の放つた一彈が不幸にも部長の頭部を貫き鮮血は流れ大地を朱に染めた『何ツ！これ位の傷にひるんでなるか畜生ツ』流るゝ鮮血と重傷をものともせず部下を督勵する悲壯な部長の姿に激勵しつゝ兩巡査は死力を盡し用命合戰とばかり追擊を加へた七對一の苦戰にも拘らずよく襲撃戰遂に賊二名匪二頭を殪し賊を奧地へ擊退せしめた『しつかりして下さい』と抱き合ふ部下の手を握りしめながら『もうこれでよい責任は果した』と微笑みながら同部長は頭部外三箇所に受けた負傷が致命傷のためつひに絶命した

かくして壯烈なる戰死を遂げた同部長はその行動が武勳にしてよく指揮者の任務を果したものと昭和七年一月名譽の功勞記章は授與されたのである

京城實業庭球
さて優勝旗はどこへ

京城實業庭球リーグ戰第五日目は十四日午後五時から殖銀對遞信戰を殖銀コートで、本府對府廳戰を府廳コートでそれぞれ舉行、本府軍のためピンチに追ひ込まれた殖銀軍ではこの一戰においても優勝候補の第一席に在る遞信軍を倒して、優勝旗の行方をまごつかせ、庭球王國の面目を維持せんとの意氣と野心に燃えてコートに立つた遞信軍でもこの關所を乘り越えたら優勝は確實となるので兩軍のオーダも愼重を極め、トップ組は兩軍とも副將組を配して必勝を期した、熱戰を見んとする應援團やファンでコートの周圍は埋り、安井專賣、井上遞信兩局長や林殖銀理事も選手の活躍をヂツと見つめる豫想の如くトツプ組は猛烈な打ち合を繰り返したが大攻勢すマッチポイントを決めるトタンに轉倒、これが原因で遞信軍の先鋒組は四—三で敗れ、大切な一點を殖銀軍に讓る

これに氣を好くした殖銀軍は自重して打ちまくり、ダークホース藏、神田組は勇敢に遞信軍の大將宮崎、孫組と四つに組み、宮崎選手が調子を取り返す隙を與へず、猛烈なストロークを送り込み、遂に四—三の接戰の後宮崎組を倒し、遞信軍を破り、殖銀軍の野心は實現した、この結果優勝旗の行方は本府、殖銀、遞信、專賣の四チームの間を無表情で動いてゐる、宮崎組の首を舉げた藏、神田組は殖銀軍にとつては正しく金鵄勳章ものであるが、ユニホーム姿も元氣な野副監督のベンチコーチの力を忘れてはならぬ、本府對府廳戰は波亂なく豫想通りに本府軍の勝ちとなつた

遞信　殖銀
第一ラウンド
（大朴）三—四（洪李）
（松安）一—四（藤原 鍋島）
（小山）〇—四（朴崔 永龍）
（李鍋）一—四（宮崎 ...）
（宮崎 孫）三—四（神田 藏）
（鈴木 大元）四—一（沈 照村）
第二ラウンド
（元大 鈴木）一—四（李洪 承鍾）
第一ラウンド
本府　府廳
（嚴崔）四—三（金 石相）
（和 栗）二—四（張 赤松）
（金張）四—〇（河李）
（李 原田）四—一（山口 朴）
（盧 西）四—一（宋 森永）
第二ラウンド
（嚴 崔）四—一（張 赤松）

けふの試合

京城實業庭球リーグ戰第六日目は十五日午後五時から鮮銀對鐵道戰（鮮銀コート）殖銀對專賣戰（殖銀コート）で舉行下馬評では鐵道軍と專賣軍が勝星を摑むといつてはゐるが？

一ぱい

十四日午後四時京城西大門町二丁目米屋安鳳基さん方へ運搬手風の男が來て白米三斗を注文、西大門町五六先でまんまと籠抜け姿を晦ました西大門署で犯人捜査中

東京相撲
初日勝負（讀賣）

綾若（したてなげ）瑞興錦
金湊（かたすかし）磯甲
海光山（つりだし）綾川
大浪（おくりだし）三輪山
射水川（つきだし）玉ツ島
大八洲（浴せたほし）天城山
九州山（うはてなげ）松ケ山
太郎山（うつちやり）番神山
太刀若（はたきこみ）出羽花
幡瀬川（うつちやり）筑波嶺
磐石（うはてなげ）和歌島
玉ノ海（もたれこみ）笠置山
出羽湊（こしくだけ）桂川
兩國（すくひなげ）旭川
大潮（よりたほし）綾昇
双葉山（まきおとし）新海
鏡岩（すくひなげ）駒ノ里
清水川（よりきり）土州山
男女ノ川（しめたほし）巴潟
玉錦（よりたほし）富ノ山
打出七時四分

漢江橋から自殺ばやり
きのふ二人

死魔の漢江に魅はれて、十四日は自殺が二人京城三坂通り朴氏（三）は持病をはかなみ十四日午後八時頃漢江橋から投身自殺、また忠南天安郡天興里金寶悳君（二）は鐵山に失敗したので女と離れの盃を交はして十四日朝京城に來て漢江橋から投身自殺、なほ既報の給與郡水岩面安山里金西琴氏（三）は生活難で十三日夕方漢江橋から投身したが、龍山署員に救はれ手當中十四日午後六時絶命した

揃つて闖入

十四日午前一時半頃京城元町二丁目福田菓子店方前で京城黄金町三丁目旭組タクシー運轉手曹貴殷君（二）と竹添町三丁目梁秉錫君（二）運轉のトラックが衝突、二臺が福田方へ暴れ込んでショーウインドウを破壞した

朝鮮の人口

昭和十年國勢調査による朝鮮の人口概數は過般公表されたが、更に精密な計數整理の結果、昭和十年十月一日現在朝鮮の總人口は二千二百八十九萬九千三十八人と確定十四日總督府より正式發表された右總人口を前回の昭和五年調査當時と比較すれば、實に百八十四萬七百三十三人の增加で、一ケ年平均增加數は三十六萬八千百四十七人弱で一年平均增加率は人口千人につき十七・四人となつてゐる、道別人口は左の如くである

慶北	二、五六三、二五一
全南	二、五〇八、三四六
京畿	二、四五一、六九一
慶南	二、二四八、三二八
咸南	一、七三二、六七六
平北	一、七一〇、三五二
黃海	一、六七四、二一四
全北	一、六〇七、三三六
江原	一、六〇五、二七四
忠南	一、五二六、八二五
平南	一、四六九、六二一
忠北	九五九、四九〇
咸北	八五二、八二四

團體往來

▲鐵道協會第一班金剛山探勝團卅八名十四日臨時列車で金剛山へ十六日京城通過內地へ
▲京城駐在所主催金剛山探勝團宋錫九氏ら廿名十六日朝京城通過金剛山、廿一日京城通過眞池洞へ
▲培材高等普通學校卒業組神氏ら九十名十八日午後十時五十五分安東へ、廿七日午後三時より歸城
▲咸興商業學校十九日午後十時五分內地へ、廿九日夜咸興へ
▲旅順驛主催金剛山探勝團廿一名廿一日午前十時卅五分入城不知火旅館廿二日金剛山へ廿六日朝安東へ
▲台北驛主催鮮滿視察團大田台北驛長ら十五名、廿二日午後二時五十分奉天より入城山本旅館廿三日金剛山へ、廿五日入城慶州經由台灣へ
▲福岡縣立靑年學校教員養成所勝與三氏ら廿四名、廿日午後七時廿五分入城三鷹旅館廿一日奉天へ
▲長崎商業學校　武谷利之氏ら八十名　廿日午後七時廿五分入城三重旅館廿一日安東へ
▲京城女子師範學校　行德八郎氏ら七十三名廿日金剛山經由北鮮へ卅日歸城

福井縣友會

十七日午前十時から鳳山公園で野外園遊會

大連で開催された帝國鐵道協會に出席した內地側關係者第一班百五十名は歸途十四日午後十一時卅分京城通過臨時二等編成列車で內地へ向つた

☆……そのうち廿九名は金剛山を探勝したいとのことで鐵道局では歡待のため同十一時卅八分發釜山行に二等寢臺車二輛編成（展望車十六）の豪勝な臨時サービス列車を運轉した

あすの天氣

うす曇り

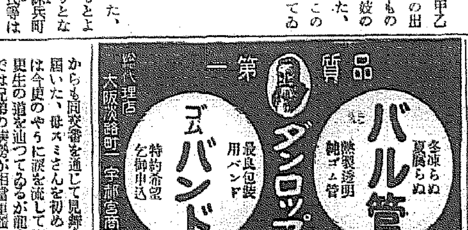

謹告

日本ビクター專屬小唄勝太郎一行來る二十一日二十二日（二日間）府民館に於て演奏會催すに付番號付指定席を左の各商店にありますから早く御利用下さい

大石興行部

勝太郎一行演奏會入場券發賣所（イロハ順）
京城府本町一丁目 日本樂器製造株式會社京城出張所
同鍾路二丁目 和信樂器部
同黃金町四丁目 田中時計店
同本町二丁目 太丸樂器店
同西大門町一 ソール蓄音器商會
同本町三丁目 山本樂器店
同鍾路二丁目 山口樂器店支店
同漢江通一三 丸藍商會
同鍾路二丁目 京城樂器店
同本町四丁目 國華堂支店
同本町二丁目 アサヒ樂器店
同南大門通五 明治樂器店
同本町一丁目 三越樂器部
同 三井中樂器部
同鍾路二丁目 鐘一樂器店
仁川府宮町 文化商會
同本町三丁目 プレイガイド社
同 岡田時計店
以上

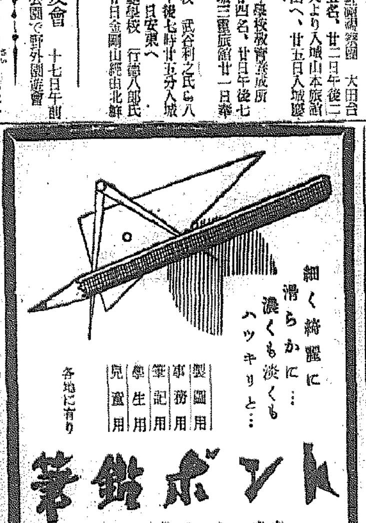

株式名義書換停止公告

昭和拾壹年六月壹日ヨリ定時株主總會終了ノ日迄株式名義書換ヲ停止可致候

昭和拾壹年五月

大日本製糖株式會社

贊化病院　內科　小兒科　入院隨意　普通病室　傳染病室　醫學博士 古城憲治

外科花柳病　チアテルミー・レントゲン　特設肛門病科　京城旭町二　島崎病院　電話本2736

ハギレ　モス・小服地・メリンス・金巾　卸　新小賣開業者ニハ懇切御指導仕候　津村商會

うなぎ　川魚料理　松園

淋疾　黴毒　理學的療法實施　黃金町一丁目（三井物産横）　塩井醫院

京日案內

恩給　利用者の安全は第一　信用のある店を御選び下さい　京城吉野町一ノ九一　江川昌本店

募集　外交員及地方特約店　男女老若不問　京城府蓬萊町三丁目二十三番地　電話本局三五七四　丸通商會

金融　低利に官公吏會社員の御方の御融通迅速に　信用貸付にて長期に御用立致します

女中　新開業の溫泉ホテル女中募集す希望者は至急左記へ　大田驛前大田ホテル迄　電話五二二番

讓犬　シェパード優良仔犬あり愛犬家に分讓したし　京城牧場　電光一〇八五

採用　內地人內勤見習二十歳以上の方算筆を能くする者履歷書持參來談午後五時迄　南山町三丁目十九番地　日本簡易火災保險會社

集金　係採用內地人にて年齡四十歳以上五十歳迄の確實なる保證人二名を要す　履歷書持參本人來談　京城長谷川町五〇　長谷川洋服店

技術　員高等工業出工業學校機械科卒業者二名採用　履歷書戶籍謄本郵送下さい

特別案內

集金係募集　市內に精通せる內地人二十五歳以上三十五歳迄の身元確實なる男子集金係として採用す希望者は履歷書寫眞添へ本人來談あれ但し保證人を要す　共濟無盡株式會社　電話本局五五番

本紙一萬號記念懸賞小説二等當選　禁無斷上演映畫

春を待つもの（7）

山下ハル子　寺本忠雄畫

二羽の孔雀（三）

女中が恐れ入つて引下ると、日輪子は飾棚の上の、ヴィーナスの石膏の像と並べて置いてある瀟つた支那鏡を持つて、長椅子に戻つて來た。

仰向けに、體を猥らせて、圓い支那鏡を顔に寄せると、先刻打ちつけられた額の邊りを燈りに透してみた。

髪を掻き分けて探してみたが、何處も異状がなかつた。

濡れたやうな怪しい美しさを湛へてゐる切長の目が、ホッとしたやうに、鏡の中の顔に笑ひかけて來る。日輪子は漸くうつとりとその顔に見入つてゐた。

色々の表情を作つては、今度は彼女自身の美しく見える我が顔に十分な滿足を覺えるのだつた。つい今しがた觸れて來た許りの、ピアノの教師佐用の面影がまざ／＼と、頭の中に浮いて來た。

今際の自分の美しさが、相手の男の心にどんな變化を與へたであらうかと云ふ事を、想ひ廻らすことは、日輪子の樣な女性に取つては、生きてゐることの樂しさの一つだつた。

バタン、ピシャン……。と荒々しく降りの良人の室の戸の締まつた音に、日輪子は、驚いて顔を顰した。

歸つたのかしら？と思つたが、彼女は立つて行かなかつた。夢ともなく現ともない甘い氣持をぶち壞された味氣なさで、ボンヤリしてゐる耳に、何時もきゝ馴れてゐる愛子の指の彈けるやうな足音が入つて來た。

彼女は反射的に立上ると、ピアノの蓋を取つて、高い音を一つポーンと鳴らし、立つたまゝで、幾つかの曲の處々を、少しづゝ彈いてみた。

まだ何んとなく怒りの固まりが解けきらぬ思ひで、ピアノのキイに觸れる指先が、神經的に硬張つて、女中が入つて來て何か云つてゐるのにも、故意と素知らぬ風を裝つてゐた。

「おい――」日輪子は良人の重いバスに振り返つた。

「なあに……」何時の間に歸つて來たのかと、思ひ乍ら、彼女は不承不承にピアノの蓋を閉ぢて良人の傍へ歩いて行つた。

父親辞太に似て、脊、小り作ではあるが、豐かに長い肩巾と、濃い眉を持つた浩介。

バットの箱を取り出して、吸口をつけてみても、日輪子は氣付かないやうな風をしてゐる。擽すをつける拍子に、浩介の黒い二重まはしの下から、首綿の粗末な銘仙の袖が覗いた。

「あなた――」

「うん……。」

「そんな身形で方々歩いちや、お父さまの顔にかゝつてよ！」

日輪子はヂロリと、浩介の着物に一瞥をくれた。

「いゝじやないか。親父は親父、僕は僕で……。」

と一向意に介しない。

取りつく島のない浩介の様子に、日輪子は、今度は河岸を變へて、

「あたし……、此の先づうつと永く、愛子さんと暮らさなきやならないのだつたら……。」

と、上目使ひに良人の顔色を窺ひながら。

「ホウ――。」浩介は面白氣さうに云つた。

「もう此の邸出たいと思ふわ！」

「よからう――。」良人の言葉の呆氣なさに、日輪子は、チョット面喰ひ戸惑つた形で、

「え？」と思はずきゝ返した。

十五日番組（金曜日）

第一放送

午前六時（東）ラヂオ體操
同六時三〇分（東）國語講座　佐伯常麿
同七時　今日の天氣見込
同七時一分（東）朝の修養　參同契（三）　加藤咄堂
同九時　家庭メモ
同九時一〇分　氣象通報（釜山）
同九時一五分　氣象通報・料理獻立
同一〇時三〇分（東）家庭講座　醫者の來る迄病氣の手當（三）　醫學博士　橋本寛敏
正午（東）時報　日用品値段・鮮魚卸値段
午後零時五分（東）連續講談　鶴釣秘（上）　神田伯龍
同零時四〇分　ニュース
同一時（東）婦人の時間　家庭の法律（八）相續の種々相（二）　法學博士　牧野菊之助
同三時一五分　法律講座（二）（朝鮮語釜山）遺産について　李升雨
同三時四〇分（東）氣象通報
同四時　ニュース（氣象通報釜山）
同四時一〇分（東）夏場所大角力實況「二日目」＝兩國々技館より中繼
同六時（大）連續漫畫劇＝桃谷演奏所より中繼＝忠子のいたづら日記（五）五月の卷　チュウチュウ座
同六時二〇分（東）コドモの新聞　村岡花子
同六時二五分（東）基礎英語講座（十四）　飜谷榮
同六時五五分（東）カレントトピックス
同七時　ニュース・天氣見込・職業紹介
同七時三〇分　青年の夕　産業と發明の體驗を語る（各局十二分宛）
（名古屋）一、大日本聯合青年團本年度産業賞受賞者　農業經營の改善――岐阜縣稻葉郡佐波村　坂井田源一
（廣島）二、大日本聯合青年團本年度産業賞受賞者　蓮成栽培による農家の更生――山口縣玖珂郡神代村　山本正司
（熊本）三、大日本聯合青年團本年度發明賞受賞者　溫室ボイラーの新案特許を得る迄――宮崎市中村町　西村春生
同八時（大）勞働民謡（合唱付）
一、鰯網　二、お山の娘　三、機織唄　四、耕作の唄　五、鐵工場　六、炭坑音頭
ピアノ　武澤武　權藤圓立
午後八時三〇分（東）洞簫と吟詠　洞簫　湯澤天眞
一、皇道彌榮　湯澤天眞作　吟詠　鎌田旭忠
二、讀諸葛武侯傳　齋藤拙堂作　吟詠　稻谷篁籟
三、聽雲濱就囚慨然　會澤伯民作　吟詠　本間國
四、後本能寺　賴山陽作　吟詠　稻谷篁籟　同　鎌田旭忠　同　本間國
同八時五〇分（東）管絃樂（通俗名曲定期演奏第五回）　日本放送交響樂團　指揮　レオニード・クロイツァー
一、交響曲　第六番「驚愕」ハイドン作曲
第一樂章　アダジオ・カンタービレ　ヴィヴァーチェ・アッサイ
第二樂章　アンダンテ
第三樂章　メヌエット
第四樂章　アレグロ・ディ・モルト
二、歌劇「オベロン」序曲　ヴェーバ作曲
同九時三〇分（東）時報　ニュース　氣象通報、翌日の番組（地方へ）
同一〇時　ニュース、氣象通報、地方へのニュース（朝鮮語釜山）のニュース・京城）

第二放送

午後零時五分　俗曲　池龍九
同三時一五分　法律講座（二）　李升雨
同六時三〇分
同七時　趣味講演　李泰魯
同八時　講演　金斗憲
同八時二〇分　花草四日軍　高桂仙
同八時五〇分（東）管絃樂
同九時三〇分　古談　崔濟吾

十六日さ、物

午前七時一分（東）朝の修養　參同契（四）　加藤咄堂
同一〇時三〇分（東）家庭講座　育兒十二ヶ月（五）　醫學博士　小山武夫
午後零時五分（東）連續講談　鶴釣秘（下）　神田伯龍
同一時　野球試合實況　リーグ戰　京城球場より中繼（第二放送・京城）　京城實業
同二時　婦人の時間　勇士の塵に　石田圭秀
同四時二〇分（東）夏場所大角力實況（三日目）――兩國々技館より中繼――
同六時（釜）童話　島の行方　山北清次
同六時二五分　心田開發講話　乘精神（一）　佐藤

子供と家庭の夕

同七時三〇分（東）和洋合奏　樂しいハイキング　ワカバ和洋合奏團
同七時五〇分（東）物語　杜子春　山野一郎
同八時二〇分（東）木琴獨奏　さしき雲雀　朝吹英一
同八時三〇分（東）童話劇　クル・ベリーの冒險　創作座童話劇部
同九時（東）時事解説　最近の支那の情勢　小室

青年の夕　午後八時

勞働民謡

ピアノ　武澤武　權藤圓立

「青年の夕」への贈物として日本文藝課は久方振りに勞働民謡を紹介する、これは『新歌謠曲』の提唱と共に、歌詞も樂曲も明朗清新健康なものを選び、勞働勤勞の苦しみを希望と歡喜に滿ちた歌の香氣とその德性に還元せしめて、働くことの喜び、その尊さをしみじみと味はひ、感じさせようとするものである、放送曲目は『日本民謡協會』推選の勤曲に新作一、二篇を加へたものである

一、網

北原白秋詞　平岡均之曲

明日は大漁か、夕焼こざる、伊豆の大島、えんやら茜雲
えんやらえんやら、えんやらほ、えんやらえんやら、えんやらほ、
舟なら四挺櫓八挺櫓、腕なら男の若盛り、えんやらえんやら、えんやらほ、えんやらえんやら、えんやらほ
またも時化かよ、あの風雲は、なまじ大城の、えんやら朝の虹
えんやらえんやら、えんやらほ、えんやらえんやら、えんやらほ、
どうでもこいつは命かけ
破子は一枚板宗落、えんやらえんやらえんやらほ
なれりやねこそぎ、西濱かよひ、失敗りや鰯網、えんやら東神
えんやらえんやらえんやらほ、えんやらえんやらえんやらほ、網主
大事かこちとらか、どうでも俺は
それや何心棒、えんやらえんやらえんやらほ、えんやらえんやらえんやらえんやら
えんやらに鰯か、鮪か、あの潮先は虹の七色、えんやら大漁色
えんやらえんやらえんやらほ、えんやらえんやらえんやらほ、網主いとりが神さまか、こちとら漁か
網維漁か、えんやらえんやらえんやらほ、えんやらえんやらえんやらほ
北は大山、南は島よ、東慶州、えんやら西大城
えんやらえんやらえんやらほ、えんやらえんやらえんやらほ、大漁だ大漁だまた大漁、舟主網主網元鯉魚、えんやらえんやらえんやらえんやらほ、えんやらえんやらえんやらほ

二、お山の娘

藤原鑛太詞　藤井清水曲

姿は鹿に出た　げんげは咲いた　ホッサ　ホッサ――たすきかける
よナ　お山の娘聲ふとれば　仔牛も肥える　ホッサ　ホッサ　草離つ
くろかナ　お山の娘
五月おもへば　ソラ　辭もをどる

三、機織唄

藤田日出雄詞　藤井清水曲

起りや後織り　寝た間も夢にヨ　ほんにわが身か　チャカセ　ひとの身か
（トン／＼織らなきや　旦那がこわいよ　チャチャチャッカセ）以下繰返し
年季ねんきで　今年も暮れりやヨ　父も逆れの　チャカセ　血の手紙
せめて見せたい　おくにの鱗にヨ　こんなわたしに　チャカセ　なつたとよ
どうせこうなりやほねにもなるが　ヨかはい妹にやチャカセさせられぬ

四、耕作唄

久保田宵二詞　草川信曲

ハーやつこら掘うち鍬の響さホラ　とんびがぴんひよろ輪をかいた
（コラザックリザックリナ）以下繰返し
ハーやつこら掘うち日の永さホラ　鰯鱗が二つで伊勢まゐり
ハーやつこら掘うち鍬の響さホラ　とろりと晝寝あげ雲雀
ハーやつこら掘うち鍬の響さホラ　あの娘が番茶を持つて來た

五、鐵工場

白鳥省吾詞　宮原康郎曲

石は石でもふくんだ鑛のホンニサ　ツサきらりきらめく鐵のよさハラツトセ
かたい鍬でもしんから燃えりやホンニサッサ前紅すがたはまかせハラットセ
男甲斐性の働く汗にホンニサッサ鍬の火花の心意氣ハラットセ
ほんに仲よく睦んだものはホンニサッサ天の運開の浴龍嘘ハラットセ

六、炭坑音頭

白鳥省吾詞　宮原康郎曲

ア、黒い石炭トノホイノホイみくにの寶サッサノセ　掘れよ撥破で鶴嘴でヤットコラショヤットコラショ
ア、黒い石炭トノホイノホイたてへて見ればサッサノセ　山の男鑛娘の瞳ヤットコラショヤットコラショ
ア、黒い石炭トノホイノホイどこまでつゞくサッサノセ　ほんに黒いが眞の勵ヤットコラショヤットコラショ
アア燃えりや火となるトノホイノホイ　珊瑚ひなげし戀ごころヤットコラショヤットコラショ

午後八時三十分　洞簫と吟詠

洞簫　湯澤天眞

一、皇道彌榮

湯澤天眞謹作　吟詠　鎌田旭忠

皇紀二千六百年
皇祚の一系續いで連綿
皇威赫赫として乾坤に遍し
皇德昭明として日月麗る
皇澤民を潤して民益饒なり
皇化國に徧くして國愈堅し
皇猷の大昭暁として瞭なり
皇道彌榮東海の天

二、讀諸葛武侯傳

齋藤拙堂作　吟詠　稻谷篁籟

劉馬の文字西京を壓す
百代長く懸りて日月明かなり
讃し罷んで誰か生時事に暗しと
當時諸葛亦書生

三、聽雲濱就囚慨然作

會澤伯民作　吟詠　本間國

縛に就いて慨然詩を賦す
此の詩哉萬男兒を泣かしむ
天に報ゆるの大義何ぞ死を變かむ
國の爲にする深仁豈危を顧んや
瀧に從ふ對す誅戮の表
文山空く詠す嚴國の詞
竹窓一夜寥として沛を垂る
家居猶て爲に感涙を添ふ

四、後本能寺

賴山陽作　吟詠　稻谷篁籟　〃鎌田旭忠　〃本間國

宴已み烏鵲夜將闌ならんとす
臥して聞く腦外伍叟の鐘
跳しては伴ふ君王枕の側
敢々として殺氣曙の亂るあり
急に聞く燕々戰鼓の響
攻め四面山は崩るゝが如し
返く觸は敵て叛光秀
謀叛攻め來る首菌の兵
廷士麾得して皆燦れを抱く
鯛然誰か辭せん忠義の鉄に
紛擾皆も腹中の沸くが如し
豈肯ぜらん君王の武に過ぐ
身を嚴んで直に當る虎狼の群
身も亦百戰披靡を
高身の紅血流れて止まず
玉背遂に碎く齋戰場
嘆ちべし紅顔の美少年
遂に拜せば本能寺燈と盛る
淚痛々我も終る
猶ほ切腹を屈りて瞑る
身は死して魂は光秀を羈さむ
蒼天を睨んで死す花一輪

當代一流　爭覇血戰譜（5）

――鈴木氏一回勝二人目――

平手　△四段　鈴木禎一　▲四段　松下力

六局　『待駒』松下氏歩　圖は四四金迄の局面

▽四五歩　『持駒』鈴木氏

◇持時間各九時間　◇消費時間　▽四時間八分　▼二時間四十分

▼四五銀（6分）
▽三一歩（2分）
▼四四銀（5分）
▽同銀
▼三四金
▽五二金（10分）
▼二六飛（7分）
▽一三銀（9分）
▼二四歩
▽同歩
▼四四金
▽同歩
▼二四飛（3分）

觀戰記

双龍子

千慮の一失　危機に直面す

最のやうな堅强そのもの、敵玉に反し、如何にも手薄な自玉をどう處置したものかと三十分の長考を要した鈴木四段は四四金と出て局面に示す通り後の受けを待つたところまで

松下四段はこゝで三七桂の働きを頭に入れて四五銀と突いた。こゝで直ちに、殊に氣早い方には三二歩成と攻め付けるだらう

とした其の時は同飛、同飛成、同玉、八二飛、六二銀、八一飛成七一金、九一龍の時三九飛と攻めつけられ一九飛成と先に香を取られる順序となるのだ、それより金を得れば其處により以上の面白味も得られやうといふ肚だ

この優越な布陣工作に對し鈴木四段は三一歩と防いだ、この受けは一見して判るやうに自玉のふところも狹くなるけれど如何せん他に善い受けがないのだ

時にとつて敵は何時でも三二歩成に攻め付ける手が待つてゐる、しかもこゝで金を獲られると必ず三二に打ち込まれ一二玉、二二歩と佳に當てられ精算を要求される結果となつてしまふのだ、從つてこの三一歩の受けは止むに止まれぬ辛い一手

……◇……

松下四段に三四金は四三に進む手と二六飛廻りを狙つてゐるこれは當然の運びでしかも急いではならぬ要所であらう、と云ふのは此處で切らなければ不利は免かれぬ難點だ、これに對し鈴木四段は五二金右と飛備ずれば松下四段は作戰通り二六飛の布陣

こゝで問題は鈴木四段どう受けるかが興味の焦點だつた

玉のふところを考慮に入れて一四銀を打つてみるとすると一六歩と切り返へされる形となるのだ

そこで一三銀と手固く辛抱した理が頷けやう鈴木四段得意のねばりは、まさにこれからと云ふ態がある

講評

將棋聯盟會長　金易二郎

松下君の二四歩は四五桂跳ねの手を執るべきである

こゝ云ふよい手があり乍ら、それを逸したのは不覺にも讀みの不足に他意あるまい、この邊は專門棋士でさへ斯くの通りの不仕末をし出かすことがあるのだから注意すべきは云ふまでもないところである

鈴木君の二四飛と豫定の通り開放作戰に出られてこれをどう捌き切るかは如何にも面倒である

二三銀では四四飛と廻られる、そこで三三玉と飛車に當てる手を見ると玉の形がます／＼亂れ、しかもそれに依つて敵角の威力は增大する――興味はいよ／＼頂點に達した

嶋谷汽船出帆

朝鮮總督府命令航路　朝鮮北海道大連線　×印八樺太行
大連直行（三等七圓）　仁川出帆代理店　日鮮海運株式會社　電話九〇番
日本海丸　五月廿二日
朝海丸　五月卅一日
天海丸　六月六日
裏日本、北海道、樺太行　×印八樺太行（各地急行）
ジャパン・ツーリスト・ビューロー　代理店並各地
鎭南浦出帆　代理店日鮮海運出張所　電話五三九番
日本海丸　五月廿七日
朝海丸　六月五日
×天海丸　五月十一日
仁川出帆　代理店日鮮海運株式會社　電話五〇番
日本海丸　五月廿九日
×明石丸　六月七日
天海丸　五月十三日
群山出帆　代理店　群山海運會社　電話一四番
天海丸　五月十四日
明石丸　五月廿一日
木浦出帆　代理店　鮮海運出張所　電話八四番
天海丸　五月十五日
明石丸　五月廿二日
釜山出帆　代理店　釜山兒玉商會　電話四〇〇八番
×日本海丸　五月卅一日
天海丸　六月九日
朝海丸
浦項出帆　代理店　浦項運輸會社　電話一三番
天海丸　五月十六日
明石丸　五月十七日
内地寄港地　境、宮津、敦賀、伏木、船川、函館、小樽、大泊
各驛命令航路　北海道――北鮮線
北鮮、成丸定期　北海道行
雄基出帆　代理店　國際運輸支店　電話二七番
五月十日
清津出帆　代理店　國際運輸支店　電話一八番
五月十日
城津出帆　五月十一日　代理店　北鮮商船組　電話一二番
西湖津出帆　五月十二日　代理店　富田商會　電話二八番
元山出帆　五月十三日　代理店　朝鮮運送支店　電話二〇番
五月十五日
◇各船共最新式優秀貨客船ニシテ内地寄港地　伏木直行、新潟、酒田、船川、青森、函館、小樽
案内書御申越アリ次第各驛航路案内書御送リ致シマス
神戸市神戸區明石町　嶋谷汽船株式會社

朝鮮汽船出帆廣告
釜山出帆
馬山行（急行）毎日　午前九時半　午後八時半
麗水行（急行）毎日　午前十時　午後八時
木浦行　各港寄港　毎日午後一時
元山行　隔日午前五時出帆
鬱陵島行　月中出帆
江口行　一日六日十五日廿日廿九日
木浦出帆　各港寄港　日夜十二時出帆
濟州行直航　寄港日　毎日午後八時
濟州行　西廻り　二六日十二日廿日　東廻り　十六日二六日廿日

二日醉で何となく頭が重くボンヤリして、惡酔で苦しい時などに
ノーシン
◇をのまれよ◇頭重や腦痛は消え失せて頭はハッキリと爽快になる　宴會には是非必要

强力　男性ホルモン
アンドロスチン（錠劑及注射液）
▲腦力・精力・精神力の增强と早老防止▼

結核性解熱劑
エルボンシン
エルボン特有の作用は他藥品の追從し能はざる處なり、これ本劑が結核熱の特効劑として二十有餘年來世界各國の治療界に聲價を高めつゝある所以なり
エルボンは毒素に抗し白血球及赤血球を增加し結核菌の繁殖を防ぎ根元的に解熱作用を營む・且つ一時的の解熱劑に見るが如き胃腸・心臟障害・貧血・盗汗等なく毫も體力を消耗せしなることなくして體溫に階段的に解熱せしめ發熱原因を除去して一般症状を佳良に導き肺をして自然快癒に赴かしむ。本劑は又腸チフス熱・流感・肺炎其他傳染性疾患熱發の適劑なり（錠劑・粉末）
文獻　大阪市東區瓦町三和ビル　臨西バイゼル化學工業會社日本學術部より郵呈
日本總代理店發賣元　株式會社武田長兵衛商店・特約店・東京市小西新・鳥居・三共

ラヂオで評判の
チョビ助物語

皆さんとはラヂオで仲よしのチョビ助が、今度スバラシイ漫畫の本になりました。
この面白い漫畫の本を
『少女倶樂部』六月號を買つた人に一冊づつ差上げます。
繪本よりもモット大きな本で、全部美しい色刷、トテモ面白い。大評判ですからスグお買ひ下さい。
少女倶樂部六月號は、この『チョビ助』のご本がついていつもの通り五十錢です。

いんきん・たむし
セーキン
すり込んでおけば獨りでに快くなる
登録商標
大阪市　竹村製劑所

리베ー루
優秀　治淋藥　リーベル
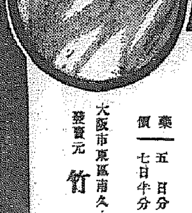

恐ろしき淋病の黴菌
淋疾の初めは尿道口より白色粘液樣の膿汁を分泌し稍あつて黄色膿を旺んに排出する之の膿中には無數の淋菌が存在し旺盛なる繁殖力を以て尿道の奥深く侵入し淋毒性諸症を併發する。最初は尿道炎を起し難で刺す樣に痛み而して尿道よりする毒素の吸收に由つて發熱し更に黴菌は難作なく膀胱内に達し淋毒性膀胱炎を起し其他生殖機能に樣々の障害を與へる。又患者の不注意より淋菌が眼に這入つて淋毒性膿漏眼に罹り瞬時にして取返しのつかぬ盲目となつた人が往々ある。斯く淋菌は人體に樣々の害毒を與へるものである。
藥の撰擇を誤るな
この黴菌は單味の白檀油珠やバルサム球等の南服位では充分に目的は達せられぬ之等の藥では多くの場合四五日の連用にて早くも藥が習慣性となり後は何日連用するも容態に變化なく不相變白色粘液を分泌する。特製リベールの製造に苦心研究せしは此點のみであつた今日リベールが内地、滿洲、支那は勿論遠く南洋、蘭印、中南米其他の諸國へ輸出激增せるは蓋し效果の優秀を如實に物語つてゐる。
本劑の特徴
一、臨粘膜よりの吸收極めて速く服藥翌朝尿は藍色に變じ强きリベール臭を放つて排出し此時已に快感を覺ゆ。
一、今迄尿道を侵しつゝあつた黴菌は服藥後勢力衰へこの殺菌性尿に由つて體外へ洗ひ出される。
一、特製リベールの藥効を最も確實に識るにはその尿を採つて專門家に頼み顯微鏡に由つて黴菌の檢査を行ふのが最も早道で服藥後に日を追ふて黴菌の滅び行く現象を視る事が出來る
自家尿道洗滌の危險
療法を識らぬ患者は新聞廣告等に惑はされ必ず一度は手療治の尿道洗滌又は局所療法等をやつて見る。さうして黴菌を逆に奥へ押込んで膀胱カタルを起したり、睾丸炎に罹つたりして散々な目に逢つた後ウント後悔する十中八九迄は皆之でやられる斷然慎まねばならぬ
注意　效力本位のリベールを求めんとする、顧客に對し巧に粗惡なる他藥を奬めることあり。萬一品切手遲れする必ずリベールと御指命あれ。若し途へば此の節は直接本舖へ申込あれ直に送藥す送料不要
藥價　五日分　一圓　十三日分　五圓　七日半分　三圓　廿七日分　十圓
大阪市東區南久太郎町二丁目　發賣元　竹村製劑所　振替大阪三六〇番